京城日報
夕刊
五月廿一日(水)
編輯兼發行人 印刷人
發行所 京城府太平通一丁目 合資會社 京城日報社

おみやげに お贈答品に高尚な
本場全南 味附海苔を
京城本町四 全南海苔
電話本局一六八七 振替京城七四九九

秩父宮殿下 あす朝鮮へ御健かなる第一歩を印せられ給ふ

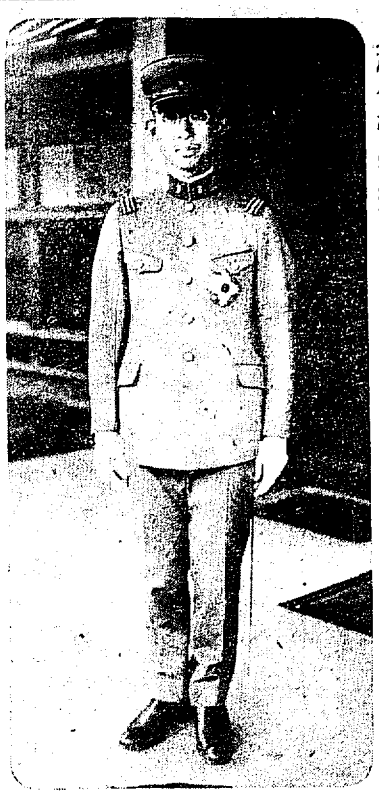

李鍵公子 國境御視察

【新義州電話】李鍵公子は廿日午後四時四十五分新義州驛着特別列車で熊谷飛行學校の士官學生二百六十余名と共に御來着、同夜は新義州守備隊に御宿泊、廿一日午前八時四十分自動車で發、統軍亭に向はれ御途はプロペラー船で御下航、午後三時自動車で安東に向はれ、安東神社、鎭江山納骨堂御參拜、安東守備隊において獨立守備隊等について高野歩兵隊長、三宅憲兵隊長の講演御聽取あり、同夜八時四十五分發北行列車で御出發さる

財部、加藤兩氏の けふ、第二次會見
政府と軍部とに介在して 海相の態度頗る注目さる

【東京電報】十九日の財部海相、加藤軍令部長第一次會見において海相よりロンドン會議の經過を述べたに對し、加藤軍令部長は回訓發送當時における政府の軍令部無視について統帥權問題におよび、これに關する財部海相の見解を質したるに海相は即答を避け二十日に回答を約したのであるが統帥權問題に對する海相の態度が未だ決定せぬため二十日の第二次會見は遂に行はれなかつた。即ち問題はすでに去る特別議會においてやかましい問題となり政府の答辯回避によつて未解決のまゝ殘された問題ではあるが大體において政府は回訓發送當時政府の採つた態度は統帥權干犯などといふ過激のものにあらずとの解釋をとつて今日に至つてゐる。しかして財部海相がこの答辯に反せる軍令部と政府との間に立つてその何れの態度に共鳴せんとするか今や大なる岐路に立ちつゝあるものにして海相が政府の後援を得て軍令部壓迫の態度に出づるか、又は軍令部と共に反政府の烽火を擧げるか、今や財部海相の態度は多大の注目を惹いてゐる。併しこの問題は內閣の準備から徒に遷延を許さぬので財部海相と加藤軍令部長の第二次會見はいよ〳〵廿一日行はれる筈である

統帥權擁護を 加藤軍令部長決意す
當時の海相の態度判明 軍部の態度愈々强硬化

【東京電報】加藤軍令部長は十九日午後海相會見に次ぎ末次次長を招致協議を遂げた後更に十九日歸朝せる左近司中將を招致ロンドン會議の詳細なる報告を聽取した。斯くて加藤軍令部長は財部海相、左近司中將よりその說明を聽取して會議當時における財部全權の苦境殊に請訓發送當時における財部全權の眞意は傳へらるる處と異り必ずしも請訓に同意を與へたるものに非ざること明瞭になるに至つたので財部海相が統帥權問題に對し如何なる解釋をとり政府と步調を一にするか又は軍令部と一致の行動を取るかに關係なく加藤軍令部長は獨り敢然起つて飽くまで統帥權擁護の主張を貫徹すべく決意を固めつつある模樣である

軍縮條約の 飜譯終る

【東京電報】軍縮條約案正文寫しは全權に先立ち外務省に到着同省で飜譯を終つたので二十日午後法制局に送附された同局では二十一日中に審査に着手し成るべくとり急ぎ六月十八日の樞府本會議迄には審査を終り何時にても樞府御諮詢奏請手續きの出來る樣準備をとゝのへ置く方針で目下條約案の正文は未だ外務省に到着せぬがその到着を待ち充分譯文と照し合せ誤りなき樣萬全を期する筈である

銀塊輸入稅

【上海二十一日發電】財政部は金輸出および銀輸入を禁止し各銀行をして實行させてゐるが銀塊に三割の輸入稅を課する件は政府一部の反對で中止されてゐたところ昨日行政院は財政部に訓令を發した

銀塊を支那に輸入せんとする者に對しては國民政府の證明を要せしめ同時に三割の輸入稅を賦課すべし而して本令は六月間試驗的に行ひ六月を經過し成績良好ならば持續すべく不良なる時は取消の上銀價維持策を講ずべし右命令す

故伊藤公を 感動さした歡迎辭
朝鮮教育の回顧
精華高等女學校長 勝田孫彌氏

【東京特電】故伊藤公を記念するための寺院建立の企劃は兒玉委員長以下各委員の熱心な努力と各方面からの同情で着々進捗しつゝあるが、內地教育界方面でもこの美擧を禮讚してゐる。これはまた卅年前から朝鮮の教育界に貢獻した現文部省維新史料編纂局員であり精華高等女學校長なる勝田孫彌氏が春畝公の思ひ出話について內鮮教育實談を左の如く語つた。

教育の半島進出

明治廿九年といへば今から卅年前も昔のことである、私達は東方文化の建設を目的とした教育機關の必要を痛感した、すなはち青山學院創立者の本多庸一氏と東北學院創立の押川方義氏と私の三人で海外教育會なるものを設立し、差當り私の宅をこれが事務所に當てたものだが、なほ進んで朝鮮文化を建設するためには教育を以て根本とすべきだと二人が發起で京城に乘出して京城學堂を創設した、これが內地人が教育機關を半島に實現した嚆矢であらう。

朝鮮兒童の歡迎辭

越えて明治三十五年頃であつた故伊藤公が朝鮮視察の際京城に立寄られ、私達の經營した京城學堂を參觀されたときのことである、朝鮮の兒童が公の前に立つて流暢な國語を以て歡迎の挨拶を述べた。さすが大政治家の伊藤公もこの可憐な朝鮮學童の歡迎の辭には痛く公の印象を深刻ならしめたと見え自から學童の頭を撫でゝやられた。歸京後は帝國ホテルで朝鮮觀察の紹介を兼ねた朝鮮名士の招待會を開催されたが、故板垣伯や故大隈侯等も出席されたことを記憶する、いはゆるデザートに入り公は京城學堂における一朝鮮兒童の歡迎の辭の話を紹介して滿場の拍手を得られた、いまから考へて余程公も感激せられたものと思はれる。

京城學堂を寄附

その後統監府が設置され公が統監として來任せらるゝや、京城學堂は李王家に寄附することになり、私達はこれと關係を絕ち、私は獨力で現在の精華高等女學校を經營することになつた。爾來殆んど卅年の長い間には朝鮮女學生の入校する者も多數であつた、平素から私は部下の教職員に對して朝鮮女學生のためには特に親切第一を說いてゐる桑梓一家の實を擧ぐるには自らその範を示すにありと常々考へてゐる。現に本年四月女子師範學校を優等で卒業した張文李といふ女生徒は私の學校の出身である、が現に四十名も當校に在學してゐる。(寫眞は勝田孫彌氏)

失業對策と 産業合理化
各種經濟問題につき 閣僚與黨幹部と懇談

【東京電報】與黨幹部と閣僚との懇談會は二十日午後六時から內相官邸で開かれ、政府側からは濱口首相を除き各閣僚、與黨側からは原總務、富田幹事長外各院總務約十五名出席、失業對策、産業合理化等の諸問題に關し意見を交換したが、先づ俵商相から世間では産業合理化を行へば直ちに失業者が出る樣にいつてゐるが、産業合理化は第一に企業の統制を必要とするが、我國の企業はその約八割は中小工業であるから、これに對する合理化を行つても失業者は餘り出ないと思ふ。つまり國産品の愛用獎勵と産業合理化との兩輪の如き關係に立つものであるから政府は共にその實現に努力するつもりであると政府の方策を說明し、江木鐵相から鐵道省は一年間一億七千萬圓位のものを購入してゐるがそのうち千二百萬圓は輸入品であつた。しかるに本年度からは極力國産品愛用の精神を以て輸入品使用を抑へたので現在では僅々二百萬圓內外の輸入品を購入することになつたに過ぎないと述べ、續いて安達內相は、目下地方長官會議を招集してゐるが、二十二日は國産品愛用に關し協議することになつてゐる。內務省はさきに公私經濟緊縮に關し委員會を設けて全國に實際の方法を講じてゐるが、この發展はまだ續いてゐるので同樣の方法に依つて全國的に國産品愛用の宣傳をなさしむる方法をとると今後の方針を說き、最後に井上藏相から政府は現在の輸出組合法並に重要工業組合法を改正して金融の方法を講じやうと考へてゐると言明しこれに對し降旗、櫻內その他の各總務からそれ〴〵意見の開陳があり、時局問題その他に關し種々懇談を重ね午後十時半散會した

日本との關係不利 米國は脅威さる
と……米國上院外交委員會で 海軍側の反對猛烈

【ワシントン廿日發電】アメリカ上院外交委員會本日のロンドン條約討論においては海軍側の反對猛烈で元太平洋艦隊司令官現第十三海軍區司令官チェーズ氏は今回の條約の結果はアメリカには不利な事態を招來し、然も比率の決定なく政府的考慮の少しもないものである。ワシントン條約の太平洋海軍根據地建造禁止の條項はアメリカの太平洋における利益擁護を困難ならしむるを以て、かゝる部分は修正さるべきであつた

とて以下各條目に亘つて反對論を述べ次で海軍大學校長プリングル少將は左の如く述べた

今次の條約においてアメリカと日本との海軍勢力の割合を改變したことは賛成出來ない、これはアメリカが戰爭において成功する機會を危くするものである。日英が七吋砲巡洋艦を有してゐる故、アメリカは六吋巡洋艦十六隻を要しこの殘りは八吋砲巡洋艦を必要とする、予はロンドン條約にてアメリカの正當な比率の建艦權利が保持され、要求が正當と認められたとは信ぜられないと

陸上で 艦隊運動や 大觀艦式
東京全市の自動車で 海軍記念日の催し

【東京電報】來る二十七日は第二十五回海軍記念日に當るので海軍省では海軍思想普及のため池田大佐が總指揮官となり東京市內を模擬軍艦で艦隊運動を試み、また日比谷公園で陸上觀艦式を擧行することとなつた。この模擬軍艦は全市の各自動車を參加せしめ、艦艇はトラック一台を軍艦一隻に見立て巡洋艦、戰鬪艦、驅逐艦等百隻を各艦種別に區別し運轉手は水兵服を着けて軍艦を粉飾せしめるが陸上觀艦式は午前八時三十分これ等各艦を日比谷公園に集合せしめ伏見大將宮殿下(東鄕元帥その他高官陪從)の台覽をうける筈である

この秋を飾る 海軍大觀艦式
◇大阪灣芦屋沖で◇ 陛下もみそなはす

【東京電報】今年秋を飾る海軍大觀艦式の日時については宮內省と海軍省で先頃から打合せ中のところ、この程十月二十七日午前十時を期し大阪灣芦屋沖にて擧行するに內定、近く御裁可を仰いで正式に仰出されることゝなつた。今回の大觀艦式には加藤軍令部長が總指揮に當つて 陛下には榛名に御召し、親しく帝國海軍の偉容を御覽遊ばす御豫定である

國立公園設立 調査委員決定

【東京電報】內務省では國立公園の設定につき豫てその具體的調査及施設決定のため國立公園調査會を設置し委員銓衡中であつたが二十日決定發表した。同調査會第一回總會は六月中旬に開きいよ〳〵具體的審議に入ることゝなつた

地方長官會議 行政振興訓示

【東京電報】地方長官會議第二日は廿一日午前九時半より內務省會議室に開會安達內相より一般內務行政の刷新振興に關して訓示をなし指示事項の審議に入り正午休憩午後更に續行した

義敎費の增額は 地方稅の輕減に
豫算は緊縮方針で 內相から地方長官に指示

【東京電報】安達內相は二十一日の地方長官會議において義務教育費增額の使途につき六年度地方豫算編成に關し左の方針を指示した

一、義務教育費增額による市町村の負擔は全部市町村稅の輕減に充てしむる樣監督されたい

一、昭和六年度地方豫算は大體に於て地方財政緊縮に關する閣議の趣旨に基き冗費を省き經費の膨脹を抑制し負擔の增加を來すが如きことなき樣充分留意されたい

三千七百隻 日本在籍船舶 四百廿七萬屯

內地および朝鮮、臺灣等における四月末現在の汽船總數は三千七百十一隻、その總噸數は四百二十七萬六百八十噸で、その內內地に船籍を有するもの三千三百八十四隻、總噸數四百十四萬[illegible]噸、朝鮮に船籍を有するもの[illegible]隻、總噸數三萬一千[illegible]噸、臺灣は四十一隻、その總噸數二千九百七十一噸、關東州は百四十一隻、その總噸數三十六萬六千三百四十二噸であるが之を噸數別に觀察すると內地、朝鮮、臺灣共左表の通り百噸以下の小型船が半數を占め一千噸以上の大型船は極めて少數であるが獨り關東州は小型船は極めて少數であつて一千噸以上の大型船を半數以上有して居る

	內地	朝鮮	臺灣	關東州
百噸未滿	一、[illegible]	[illegible]	一九	[illegible]
百噸以上千噸未滿	一、[illegible]	[illegible]	三	[illegible]
千噸以上	[illegible]	[illegible]	一	[illegible]

仁川港改修 起工式延期

去る十六日起工式を擧げた鎭南浦港改修工事と同時に昨年度から四ヶ年の繼續事業としてその改修工事に着手する仁川港は本月末起工式を行ふ豫定であつたが都合により六月上旬に延期された

麥作改良 京畿道で打合せ

京畿道にては農家の主要作物たる麥の增收を圖りその經濟を緩和せんがため昭和五年度麥作の改良增殖を獎勵することゝなり、一萬八千餘圓の補助費を計上し道內に六十指導部落と十七指導圃とを設け肥料、農具等を補助し各郡農會に對してはその既任技術員の設置に補助し現今反當收穫六斗內外に過ぎないのを一石に達せしめ、五十五萬石の收穫を八十八萬石に上らしめ約三百四十萬圓の收入增加を圖らんとせるがその指導獎勵上の協議のため關係技術員を道廳に召集し二十日及二十一日の兩日打合會を開催した

齋藤總督靜養

齋藤總督は二十日夜仁川に赴き二十一日二十二日を別邸に靜養し二十三日朝歸城のはず

兒玉政務總監 廿二日夜歸城

先月十七日東上、一ヶ月間滯京して特別議會に臨む一方、中央政府と朝鮮拓殖問題の折衝につとめまた故伊藤公記念寺院建立の寄附金募集に奔走してゐた兒玉政務總監は、十九日東京出發、大阪に二日滯在の上廿二日朝釜山上陸、同夜七時京城に歸着することゝなつた

辭令 (廿日付)

(京城)本府典獄補 勝田 吉平
任本府典獄(六等)
金泉少年刑務所在勤を命ず 佐藤 定雄
任朝鮮道立醫院醫官(六等)
忠淸北道在勤を命ず
(光州)朝鮮公立高等普通學校長兼同教諭 白井 規一
任朝鮮公立中學校長(三等)
補元山公立中學校長
(元山)朝鮮公立中學校長 小林 致哲
任朝鮮公立高等普通學校長兼朝鮮公立高等普通學校教諭(三等)
補光州公立高等普通學校長
(木浦)朝鮮公立商業學校長兼同教諭 岡田 嘉高
補公州公立高等普通學校長
補忠淸南道公立師範學校長
(五等)
本府京城高等商業學校教授兼本府視學官 近藤 英三
任朝鮮公立商業學校長(四等)
補木浦公立商業學校長
(江景)朝鮮公立師範學校教諭 御 正浩
任朝鮮公立商業學校長(四等)
補江景公立商業學校長
(公州)朝鮮公立高等普通學校長 江頭 六郎
補京城第二公立高等普通學校長
(江景)朝鮮公立商業學校長兼教諭 多賀 壽介
補大邱公立農業學校長兼同教諭
(大邱)朝鮮公立普通學校 早川 喬吉
補全州公立高等普通學校教諭
(全州)同 戶田 三郎
補大邱公立高等普通學校教諭
(公州)本府典獄 上野 傳
(木川)同 富田 良吉
本府道技師 淺川 博愛
依願免本官
朝鮮公立農業學校長兼教諭 富永 四方司
依願免本官兼官

人

◇森岡外務局長 滿洲より御來鮮の秩父宮殿下奉迎のため廿日夜十一時京城驛發安東へ

◇今村武志氏(總督府內務局長) 政府委員として特別議會に出席中の處二十二日午後七時京城驛着歸任

◇立田清辰氏(本府國社課長) 財部全權を釜山まで見送後南鮮視察中の同氏は廿一日夜歸城のところ、一日遲れ廿二日午前七時京城に歸着

◇大村卓一氏(鐵道局長) 二十日午後十一時發列車で北行

◇中村新太郎氏(京都帝大教授理學博士) 二十一日朝入城南山[illegible]

◇高久敏男氏(殖銀理事) 二十一日朝入城咸鏡南道北靑金組聯合會總會出席のため出張の同氏は來る二十九日歸城の豫定

◇中山貞雄氏(代議士) 二十一日釜山着[illegible]

刺青傀儡話 (ほりものくわいらいばなし) [十]

潮山長三 作
挿畫 河原塚龜太郎

掏摸の奥の手 (一)

梅雨の晴れ間の兩國界隈、くわつと夕日の照りつける中を、眼をまぶしさうにした刺青師の櫛八、どこで呑んで來たのかいゝ心持に醉つて、ぽかく火照る腹をさわやかな五月の川風に撫でさせながら、ふらり〳〵と步いてゐる。

と、つい間近な所で、だしぬけに大聲がひゞいた。

『掏摸、掏摸!』

びつくりした櫛八の鼻先を掠めて、韋駄天走りに魚屋が擔いだ荷が擦りちぎれる程の勢いで、さつと飛んで行く。

『何でえびつくりさせやあがる』

目を光らせて魚屋を見送る途端に、若い男がとんと正面から突き當つた。

『あッ!』

驚いた櫛八、ひよろりとすると同時に、その男の手が自分の懷中を滑つた氣がした。掏摸だ。

『ヤッ、畜生』

とつさにその男の手を摑むと、男は激しく振り切りざま、素早く身を交したが、上背のある櫛八、腕をふるつて男の背後からその首をぐいと締めつけた。

『うッ!』

相手はうなつて、眼を白黒させながら兩手を宙に差上げた。その手はからつぽ、何も持つてはゐない。まだすり取つてはゐなかつたと見える。苦しさうにじたばた悶える奴を

『馬鹿、見逃へやがつたな。今その辺で呑んで來て、財布の中はびた一文だつてありやしねえ。掏りながらさつぱりしてるんだ』

『い、いゝえ、うつかり突き當つたばかりで——』

『うそをつけ、畜め。見りやあ胸にも腕にも刺青一つしてゐねえな、そんな生白い體しやあがつて、べら棒め、刺青をしろ、刺青をよ。一鋼でも入れるつてねえと、腕がすわつて大きな仕事が出來らあ。入れたかつたら俺ん家へやつて來ねえ。おれは淺草田町の刺青師櫛八だ。すりそこねの馬鹿野郎』

掏られなかつたので安心したのか、櫛八はこの男のはだかつた胸の色白い所に、職業的な興味を湧かせた樣子でさういつた。そして力任せに突き飛ばした。

男は二三步よろけて前へつんのめりさうになつたが、がつきと踏み止まつて、くるりとこちらを向いた。きつとした目つき。

『なるほど、刺青が無いと巾が利かねえ。いづれ近い中にお邪魔にあがりやす。さあ、近附きの印にどうかこれをお納めなすつて下せえ』

と、自分の懷中に手を入れ、うやく〳〵しく櫛八の目の前へ差し出した物。櫛八がそれを見ると、あッと云つた。何と、櫛八の財布ではないか。さてはちやんと掏つてゐたのかと見える。櫛八はまつてゐたもの首を振り立てゝ唸つた。

『ううむ、恐れ入つた。見事だ。ようがす、刺青をただで入れやせう。なかく〳〵どうして立派な腕だ』

若い男はそれ見たことかと云ふやうに、顋先を一ッしやくつて、胸をぐつと反らした。

『ふん、あんまり立派な腕でもねえけれど、無傷の虎松と云やあ、ちつたあ仲間にも知れた男さ。しかし、今日のやうなどぢは初めてだ。よし、おいらの腕のすごい所を今更めてお目にかけやせう。よく見ておくんなせえよ——おつと丁度あそこに提籠から娘が出て來た。よし、あの娘を掏りやせう。掏つて〳〵帶も着物も、皆剝いで見せやす。掏摸の奧の手で文字通り素つ裸にして見せやすよ』

と、虎松は財布を返すが早いか、娘の背後に足を忍ばせて小走りに走り出した。いや、妙な話もひになつたものだ。さすがの櫛八も目を丸くした。

あすの天氣 (22)

高氣壓は支那東海にあつて東に移りつゝあるが半島附近の氣壓は南より北に向つて低くなる北鮮は氣壓が低い南鮮は變つて南洲には小雨あるも其の他は天氣よく明日は次第に曇り勝となる

豫報 晴後曇
廿一日正午 [illegible]
二十日最低 [illegible]

父安次郎豫而大學病院入院中ノ處藥石効無ク今朝七時死去致候間此段生前辱知各位ニ謹告候也
追而葬儀ハ五月二十二日午後六時途中行列ヲ廢シ大和町西本願寺ニ於テ執行可致候
昭和五年五月廿一日
嗣子 桂田芳馬
親族總代 大樂勝助 山根仙吉
友人總代 庵島精一 柴田令五郎 海野斐雄

意匠斬新 技術精巧
メダル 徽章 賞牌 各種旗
專門製作 カタログ進呈
京城府黃金町三丁目 大久保眞敏商店 電本2214番

營業課目
米穀雜貨貿易 精米業 委託販賣 外米輸入 米穀商 私設倉庫 一般倉庫業 保險代理業
朝鮮鎭南浦
ア 新井新藏商店
電話長 四四七 三四六 三四一番
振替口座京城一九七二番 電略號アライ

時計 貴金屬 金銀錫器 寫眞機 活動寫眞機 及材料一式
京城本町一 株式會社 大澤商會京城支店 振替京城二三一番

コロムビアレコード Columbia
六月新譜 第二回發賣 (第一部は二日前第三部は三日後の本紙參照)
長唄 都鳥 芳村孝次郎收メ 松永和楓
マキノ映畫主題歌新小唄 望鄕の唄 櫻井忠溫大佐作「靖に祈る」主題歌
國越の唄 大津賀八郎
帝キネ映畫小唄 ピエロの唄 大阪朝日新聞所載「踊る幻影」主題歌 井上起久子 秋田登 南地 若登美連
映畫物語 椿姬 里見義郎
スポーツ小唄 勝利の歌 早慶戰時代の唄 弘田龍太郎指揮 オーケストラ伴奏
俚謠 熊本 おてもやん節 エントコ節 熊本檢番 三味線
御最寄りの特約店にて是非御試聽を
日本コロムビア蓄音器株式會社

自動車運轉手養成
全學費僅カ四十円、必ズ免許證ヲ取ラス、免許證取ル迄ハ卒業ニ非ズ、卒業ノ暁ハ責任ヲ以テ就職紹介ス
晝間部、夜間部、寄宿舍ノ設備アリ (規則書進呈ス)
都島自動車講習所
大阪市北區都島本通六丁目六九

賣れる！賣れる!!
極東大會の入場劵
すばらしい前景氣に
當の主催者側もおどろく

【東京電報】世界のスポーツマンから異常の興味を以て見られる第九回オリムピツク大會はすでに萬般の準備をとゝのへ、晴れの開場を待つばかりとなつたが、去る十五日から賣りはじめた入場劵の前景氣は素晴らしい。人氣の中心は野球で、指定席千五百枚は十五日發賣と同時に賣切れ、陸上競技の通券五百、水泳二百五十、排球、籠球二百五十、庭球百五十は何れも二十日までに八割方賣れ殘り僅か、其他一日劵も次々に賣れてゆき、四十萬枚の一日劵も半數二十萬枚は賣れて、大會開始までには全部賣切れる見込、觀覽の申込みも三百餘團體約六萬人に達する程であるから、主催者側も意外の人氣に驚いてゐる程である

晴れの入場式後
先づ陸上競技から
火蓋を切る

【東京電報】第九回極東大會はいよいよ來る二十四日より八日間に亘つて明治神宮外苑競技場を中心に行はれるが二十四日正午日支比印、四ヶ國役員選手約六百名は日本青年館前廣場に集合、支、比印、日の順で各國旗を先頭にユニフオーム姿凜しく戸山學校軍樂隊の行進曲でトラツクを一周し入場式を行ひ正面スタンドに面して整列し秩父宮殿下御臨場、岸大會會長挨拶、秩父總裁宮殿下の令旨を中文和英譯し、岸會長の開會の辭濱口首相の挨拶等があつた後各國代表の答辭あり引續き四國選手代表の宣誓を行ひ大會歌を高唱して開會式を終り選手一同退場し競技の火ぶたはまづ陸上競技の豫選によつて切つて落される

生田春月氏自殺
瀬戸内海に身投げ
戀愛の惱みからか

【大阪電報】詩人生田春月（三九）氏は商船すみれ丸で別府に向ふ途中二十日朝瀬戸内海で投身自殺を遂げた、原因は神經衰弱ともいはれてゐるが戀愛問題から花世夫人とも別居してをり、十四日は三重縣湯の山溫泉で女と最後の別れをしたことなどからみると恐らく戀愛の惱みにたへられなかつたものと思はれる

最近の作詩に暗い影―
強度の神經衰弱

【東京電報】詩人生田春月氏は十九日午後九時頃大阪築港出帆のすみれ丸で別府に向ふ途中十九日午後十一時神戸を立つて二十日午前八時十分今治に着くまでの間に投身自殺を遂げた氏は自ら片假の詩……關係あり延いては夫人との間も日増しに險惡となり加ふるに新潮社の全集物の執筆に迫はれて最近ひどく神經衰弱に陷つて居たとの事である

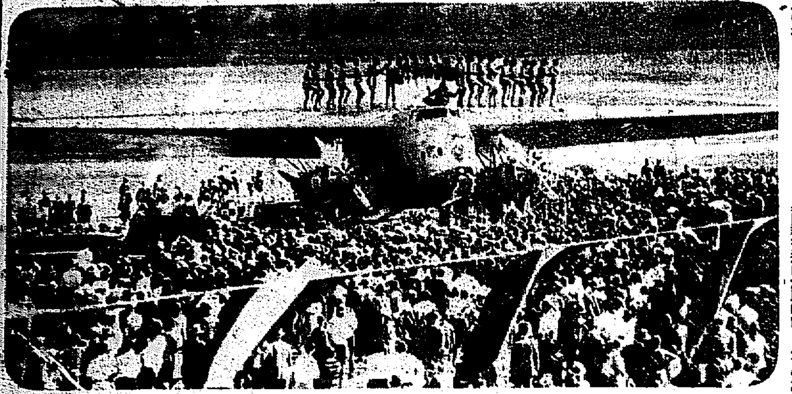

ヤンキー式の飛行場びらき
機上の美人ダンスに
來賓連おどろく

加州ロスアンゼルスに工事中であつた西部急行飛行會社の飛行場は『百萬弗の工事』と稱せられてゐるだけ、素晴らしい完備した設備を有してゐるが、その開場式には加州知事ヤング氏をはじめ知名の官民多數出席して盛んに行はれた。中にも、巨大なフオツカー機の翼上を舞臺にしたフランコン・マルコ舞踊團美人連のダンスの珍趣向は滿場の來賓を喜ばした（寫眞は機上の珍ダンス）

素人下宿にお灸
まんまと納税を免れてる……
本町署が徹底的調査

最近の打ち續く不景氣につれ一般人の家庭で男女が家計援助の一方途として素人下宿をなし、中には九人、十人と下宿營業者以上に多人數を收容し、しかも非常口便所、洗面所等の設備は不完全極まるもので、その間暴利をむさぼつてゐるものすらある始末に本町署においても一般下宿營業者からの陳情不平と公衆保安衞生の上から調査の上甚だしきものに對しては下宿營業組合に入らしめる一方場合によつては素人下宿を禁止すべく調査を開始した。即ち現在本町署管内の下宿營業者内地人經營百十軒、朝鮮人經營廿八軒、旅館營業内地人經營六十九軒、朝鮮人經營百六軒でこれ等の營業税は下宿業千分の三、旅館業百分の四十七といふ高率な納税をなしてゐるに拘らず、素人下宿の名にかくれて九人、十人と多數を收容して納税を免れかつ保安衞生上面白からざるものがあるので徹底的な調査を開始するに至つたものである

母親と喧嘩し井戸に投身

府内竹添町三丁目四〇八番地、古物商李完植長男辰甲（二九）は廿日午後十時頃、母親と喧嘩して罵しられたのを怒り、同家庭の井戸に投身して人事不省に陷つて居るのを附近の者が救ひ出し手當を加へたが生命危篤である

『水銀から金塊がとれる』と
十萬圓詐取の一くさり
すらく述べた手品のすぢ
いかもの事件公判

天勝まがひの手品で、水銀から金塊をとりだし濡手に粟式の甘言で予國や富豪を釣つて十萬圓の大詐欺を働いた稀代のいかもの事件公判は廿一日京城地方法院で小野裁判長、小林、美座陪席判事係、立會金崎平、藤田、池邊被人列席で開廷された―傍聽席はいかさま手品の實驗があらうと云ふので滿員盛況―被告京城府元町三丁目一二一濱南洪（三六）と

手品の

實驗があらうと云ふので……全羅南道長城郡黄龍面麥湖里九二金琦煥（三七）安東縣六番通八丁目卅番地ノ一金昇實（三）の三名出廷しまづ洪の事實調べに入り、裁判長の訊問に、手品のたねを割つてみせる

水銀に黄色の染料で染めた水をまぜ、炭火のなかに埋め熱して來た時、豫め用意しておいた木炭に穴を穿ち中に金塊をつめておいたのを、中に入れ、人の氣のつかぬ樣おとして木炭が燃盡した頃、金塊をとりだすといふいかさま手品の節をすらすらと申し立てて

これを

實驗しては、富豪金貸、予國階級、其の他上流階級をだまして十萬圓を詐欺したと自白し、その騙取した金は實兄に一萬八千圓をやり、或は子供の名儀で土地を買つたり、巧妙なやり口に大詐欺師の面目をうかがはせた、手品の種を入れてゐる大トランク、黄色の染料に浸々く内水液と名附けたもの、水銀をまぜる溶解液など、證據物件が出されると

裁判長

も苦笑し、被告は一々これを認めて午後一時十五分休廷し午後事實調べを續行する

伊國皇后陛下
日本美術展行啓

【ローマ廿日發電】イタリー皇后陛下には本日日本美術展へ行啓、場内を隈なく御巡覽大觀畫伯の傑作を上せる美事な日本畫のアルバムを御嘉納あらせられた

就職斡旋豫定人員の八倍
五千八百五十七名
東京市社會局が受付けた
知識階級失業登錄數

【東京電報】東京市社會局の知識階級失業救濟登錄は二十日午後四時申込受付を締切つたが其申込數は總計五千八百五十七名（内女八百名）に達し第一回就職斡旋豫定人員七百二十五名の八倍に當り如何に失業者の簇出しつゝあるかを事實の上に示した

富井氏の美擧

京城元町二丁目京城府議會員富井寛太郎氏は令孫の中隊補士に當り金一封を御教恩濟院及明進舍へ寄附した

Ｚ伯號目的地へ向ふ

【セヴベイラ二十日發電】フリードリツヒハーフエンより南米ブラジルへの最初の大西洋横斷飛行の途次十九日午後五時四十五分當地に着陸したツエツペリン伯號は本日午前八時二十二分離陸目的地ブラジル首府リオデヂヤネロに向け壯途についた

最初の無電

【フリードリツヒスハーフエン二十日發電】南米に向け大西洋横斷飛行の壯途に出發したツエ伯號の總司令エツケナー博士より出發後、最初の無電が到着した、即ち「ツエ伯號は二十日午後四時北緯三十四度西經二度の位置にあり、今迄の航路は南風又は西南の風に遮らうため特に迂遠とは言ひがたし、目下カナリヤ群島上部にある低氣壓を避け逆に貿易風に乘るため船首をマデイラ河（ブラジル）に向け航行中なり」なほカナリヤ群島のテネリフ市よりの無電によればツエ伯號は二十日午後四時四十分同市上空を通過した

某署幹部の收賄嫌疑
嚴重に調べる
鹿野警察部長談

水銀から金を造り出させるとて十萬圓の詐欺を働いた洪裕湛（三六）事件に關連して、はしなくも府内某署幹部數名に收賄の嫌疑がかけられるにいたつたが右について京畿道の鹿野警察部長は語る

龍山署においても、留置中の容疑者取調に際し、かゝる事を供述したといふ事であり、同署より報告を受けて居るが、事實更に嚴重調査を命じ又龍山署長に於ても極力取調を行つて居る、併し大體において事實でないものの樣であり、近く調査終了をみる筈である、只事實ならざる點が判明すれば、かゝる供述については斷然たる處置に出る

驚くなかれ
滯納の金額
中村税務課長曰く
『此の際處分班を組織 斷然處分を行ふ積り』

花は散つたが不景氣風は一向にやみさうにない……地税、所得税、家屋税、車税、營業税、特別營業税、料理屋業者、妓生などの雜種税、綿香代の助興税、一期二期の戸税、學校組合費等さては日常必需の電氣、ガス、水道税など近頃の納入具合はどうか……何と云つても一ばん納め振りの惡いのは不景氣を最も痛切に感じてゐる色町貸座敷業や料理屋さん、可愛いワンちやんの犬税さへとどこほり勝ち何といつても一般納め振りのいゝのが水道税、地税、所得税、營業税等の國税の滯納四百六十二件、十一萬一千百二十三圓、何と驚くではないか、次の特別所得税、家屋税、車税不動産所得税等地方税が六千九百八十二件、三萬六千九百十七圓、府の直接税、戸別、所得、特別營業（貸座敷業）雜種税（藝妓、妓生）助興税（綿香代）犬皮などの府税、これら金額は割合少く四萬一千二十八圓。學校組合費（内地人側）一萬一千四百件、四萬九千六百四十圓、戸税（朝鮮人側）七千五百二十九件、三萬二千百三圓

それを京城府の中村税務課長に訊して見ると

今一番古い滯納の分は大正十五年頃からがあります。何時もながらこの滯納には惱まされますが特に最近の納税振りの不良には頭を痛ませてゐます。併し何時までもこうしてゐても仕方がないからこの際思ひ切つて督促をなしこれに應ぜないものには處分班を組織して斷然滯納處分を行ふつもりです

と語つてゐる

◇

電燈は京城府内二十九萬余燈約一割の滯納このつもりつもつた總額驚くなかれ三十萬圓、ガスの方は流石に營所との關係深く一日の使用料四十、五萬立方フート、の滯納五萬圓程度

◇

最後に水道の方は停水處分といふ恐ろしい處分方法があるので電氣やガスはともかくこれだけはと納め振りもよく今日滯納一萬件二萬五千九百圓と云ふ處……まあザツト不景氣行進曲を奏でる納税振りは右の通りである

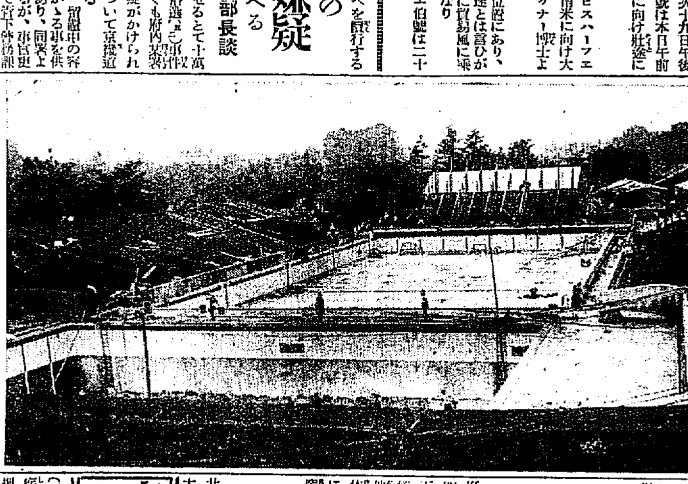

◇……工事を急ぐ神宮外苑プール……◇

海軍大尉が
ピストルで情死
神林溫泉の山中で―

【東京電報】本月二日神奈川縣神林溫泉旅館に東京實業石原清、妻キヨと宿帳に記し、宿泊した二人がその後行方不明となつたので捜査中、二十日午後一時半山中に情死せるを發見した。右男は石原忠夫海軍大尉といふ東京帝大理學部依託學生とその愛人、内務省嘱田村順一の妹チヨ子と判明、愛慾の惱みから情死したもので、同大尉は女の頭部にピストル一發を放ち、その斃れるを見て、自分も口にピストルを擬し一發の下に死んだものである

驚嘆の大出版

目下發賣中の『昭和大辭典』は宮内省よりの御下命に感激して價格十圓以上のものをタツタ三圓八十錢といふ講談社一流の大犧牲出版！一家一冊是非備へられよ！

大阪府下に
大旋風起る
附近一帶に瓦の雨降る

【大阪電報】二十日午後一時十分大阪北河内郡九個莊村上空に起り旋風が舞ひ下り一大旋風となつて田村キチ外數名所有の家屋の屋根をはがし約十町余の遠方に瓦や屋根の梁の雨を降らした、この旋風は附近にも凄い地鳴りを伴ひ時計も止つた程で大騷ぎを演じた

盗んだ鷄で
開業中を御用

府外蘂籍面生れ住所不定金聖根は十九日夜楊州郡長與面日里一方四八番地、農業權在永方に忍び込み鷄十六羽、その他諸所を荒して鷄二十六羽、衣類等合計時價七十圓余を竊取し府内竹添町二丁目で鷄肉の開業中を西大門署巡査に逮捕された、余罪多數に上る見込みで引續き取調べ中

耳寄りな昇給のうはさ
鐵道局の和やかな空氣

鐵道局では一萬六千八百余人の局員中より約四千人内外の昇給者にそれぞれ昇給することとなり目下各地方の運輸事務所等より内申書を取寄せ中であるが六月上旬には全部終了の予定で局長會議を開き決定を見るわけであるが四千人の昇給者の一人になつたつもりの局員が局内の話題の中心になり昨今和やかな空氣に充ち溢れてゐる

東、庄司兩代議士
不起訴の模樣

【東京電報】公務執行妨害として告發された東、庄司兩代議士にかゝる院議問題事件は北検事の手で取調べてゐるが不起訴となる模樣である

金を貸さぬと
暴行を働く
酒癖の惡い男

京城大岡通り二六番地生れ住所不定崔俊鳳は兼ねてよく酒を飮むと酒癖が悪く常に友人その他へ迷惑の後借金に行き一度借金を申し込んでこれに應ぜぬものなら後日暴行を働く始末に知り合ひ連から恐れられてゐたものであるが二十日も午後零時頃泥醉の上西四軒町某家に至り雇人金春善が前日借金を斷つたことを恨みに前の道へ引き出し散々毆打してゐたところを屆出により本町署員に檢擧された

中東高普
同盟休校
十二箇條の要求提出

府内孝松洞中東高普本科二、三、四、五年、豫科、速成科の一部八百名は廿一日午前九時頃、突然學校當局に對し、校友會の自治その他十二箇條の要求書を提出して盟休に入つたので、學校側では大いに驚き職員會を開催して對策を講究中

南大門行電車
幼兒を轢く

廿日午後三時五十分頃東大門發南大門行電車一七〇號運轉手金國得が黄金町通一丁目一四番地先を疾走中突然軌道内に走り込んだ府内……洞三六番地崔炳換長男俊均（三）に衝突、頭部に治療一週間を要する打撲傷を負はせた

文化まんぢう
大和軒

帽兒山に
馬賊出現
五千圓强奪

【某所着電】十九日午後四時頃對岸帽兒山にて鴨綠江〇〇公司人夫頭王某が就金五千余圓を帽兒山出張所に持つて歸る途中、拳銃を擬した支那馬賊現はれ右金を强奪逃走した

デ盃歐洲ゾーン
日本は
スペインと對戰

【ザグレブ（ユーゴースラヴイア）二十日聯合】デ盃歐洲ゾーン第二ラウンドスペイン對ユーゴースラヴイアの對戰はスペインの勝となり第三ラウンドに日本と對戰することとなつた

スペイン勝つ

【ザグレブ廿一日發電】デ盃庭球歐洲ゾーン第二ラウンドスペイン對ユーゴースラビヤ最後のシングルスは一勝一敗となり結局スペインは四勝一敗でユーゴースラビヤに勝つ

醫專11―金大邱8

全大邱對京城醫專の野球戰は二十日大邱公設グラウンドで開催十一對八で醫專大捷した

本府鐵道庭球戰

二十一日午後四時半より鐵道コートに於て官鐵聯盟リーグ戰本府對鐵道第一回戰を擧行する

大工道具をぬすむ

住所不定前科三犯吳在俊（三二）は廿一日午前一時頃、府内古市町西末吉方窓硝子を破壞して忍び込み、大工道具一式時價六十圓を竊取して逃走中を西大門署刑事に逮捕された

赤痢豫防藥配布

鐵道病院では今回赤痢豫防藥四千二百人分を京城龍山所在の局員および家族に配布した、右は夏季この種傳染病流行期に入りつゝある際謹に最良の方法で昨年試驗を行つて非常な好成績であつたので先づ京城局員からはじめたもので今年の結果を見て來年は全鮮從業員にも配布することに計畫中である

急告

米國フエヤバンクスモース會社製農工業用"Z"發動機は株式會社セール商會の手に依り輸入され短期間にして全鮮各地に大多數の販賣を致す事が出來茲に使用者各位に厚く感謝する次第であります 本機は他機に比べ使用簡單、便利、構造堅牢確實なる事は農工業界に熟知されて居る故今更茲に陳べる必要は無いと信じます。此の"Z"發動機は日々販路を擴張し從つて弊社は今日技術員を置き適當なる設備の下に使用者各位に無料講習を致します。猶、又道廳、郡廳及各地農會開催の發動機講習會に請求次第技術員を派遣致します

ゼツト石油發動機 "Z" ゼツト撰

1½,2,3,5,6,7½ 10,15,20 馬力

輸入元 朝鮮京城竹添町一丁目七拾五番地 株式會社 セール商會出張所
支店 釜山・清津・各地特約店

二十二日 二十三日 奉仕賣出し
帽子類 帽子正價六十錢以上（正價ノ一割引）
カバン類 デーカ（正札ノ二割引）
南大門通三 藤木常商店

子供服は專門店の ギンザ洋裝店へ
京城本町二丁目・電話本局二四四四番
御買物は專門店にて
新製品豐富にて價格勉强

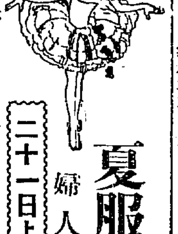

二十一日より
夏服荷揃新型大賣出し
婦人服・子供服・服地

表裝は 水原へ
京城若草町通り
御料理 まつ里
京城府旭町 電本三九一一番

南京虫退治
イマヅ芳香油を霧吹きにて、カケると即死す。尚持續的效力ある南京虫用（赤罐）イマヅ蠅取粉を壁の合せ目其他虫の居る個所へ充分に撒布せらるれば南京虫は完全に退治られます

ニセ物御注意
到處の商店にあり
本舖 今津化學研究所

院長 佐藤小五郎
內科一般
特に 呼吸器病 循環器病
京城本町二 佐藤內科院

虛弱に滋養と强壯 無臭ニンニクエキス
肺炎肋膜 諸病に 鰻油
京城府苑南洞一九五 井上又七

御料理の合理化に
キユーピーマヨネーズを

東京中野 食品工業株式會社

茶
武陽社

㊙ 銘仙と中形の ちゝぶや 大廉賣
京城本町
廿二日から廿六日まで

味噌をつけたツエ伯號

去る四月廿六日訪英飛行の途フリドリッヒスハーフェンを出發したツエ伯號が、ロンドン上空を通過中、恰もウエムブレイ競技場において英國皇帝陛下臨御の下に、アーセナル對ハッダアスフィールド兩軍の蹴球協會のカップ爭奪の大決勝戰が開始されてゐたので、これに敬意を表する意味から上空を二回旋回した所、滿場十萬の觀衆が總立ちになつて湧き立つたので、てつきり歡迎してゐるものと思つてゐたが、豈計らんや、折角白熱した試合を滅茶々々にした邪魔物だと怒り、憤慨したものと判明、ツエ伯の好意もかへつて仇となつたといふ（寫眞は、問題を起したツエ伯號の競技場上空を通過中の光景）

まづ食物に……長座、旅行は禁物

初夏の衛生を語る【2】

婦人病院長　工藤武城氏

[illegible]期を終へてこれからは姙娠期にゐる、そしてその初期ともいふべきこの頃は流産が多く、これに對しての注意衛生については姙婦は余程考慮せねばならぬ專門的立場から、二、三の意見をのべて見よう

◇　◇

近來婦人雜誌に姙婦に對する注意として種々なる事項が記されて居るがこれらは隨分とあてにならぬものが多くその使用すべき藥の分量等については實に出鱈目でその分量の通りに服用すれば恐ろしい結果になると思はれる事もある

◇　◇

古來からの習慣上姙婦は腹をひやさぬため夏のあつい晩でも腹巻をなし頸中汗だらけの姿をみうけるがこれは感心しないことでただあまり胸をしめず冷えない程度で常に風通のよい場所を選ぶことが必要である

◇　◇

次ぎは食物であるが昔から食養上については種々なる迷信があるがまづ大體に、脂肪の多すぎるものはなるべくさけたほうがよい、一例をあげると、あひる、うなぎ、さばいはし豚などである又腸胃にガスをおこすものはいけない。纖維物の多すぎる野菜類、豆類などや又刺戟の強い香料などは食慾過剩を來さないと便秘に傾きやすい

◇　◇

便秘を防ぐために下劑をかけるものがあるが下劑は往々にして流産の因となるのでこんな折はたゞちに醫師の診察を請ひ適當な處置を講ぜねばならぬ

◇　◇

姙婦には汗が澤山生ずるもので從つて小便が減ずるのが當然だと思つてはならぬ、これは時々腎臓病、脚氣等におちいつてゐるので、こんな時も直に醫師を訪ねる必要がある

◇　◇

姙娠中は旅行は禁物で絶對にいけないが、ある月又は體質などによつて許される場合もあるが、これとて専門醫にたしかめてからでなくてはならない、又芝居、寄席、活動小屋等で長坐することも姙婦には禁である

早産兒

哺育の心得

早産兒でも相當の手當によつて立派に育ちます、相當の體重を備へてゐるか、又多少輕い赤ん坊でも健康に成長します、大概早産兒の生存し得る體重は一千グラムであります。七百乃至九百グラム位でも生存する者がありますが、これは極めて稀です、一千以上一千五百瓦の赤ん坊は專門的の養護により、大部分が救はれ、一千五百瓦乃至二千瓦なら相當の養護によつて救はれ、二千瓦以上なら他の新生兒と同樣の哺育法で健康に育ちます。但し早産兒は傳染病に弱く、咳嗽及くさみ等による病の豫防が必要です、早産兒は呼吸と温調節及び榮養の三方面から養護しなければなりません。早産兒の呼吸は血中に蓄積した炭酸ガスが十分に呼吸中に働かないので、呼吸が弱つて時々停止したり、皮膚が青白くなり、殊に哺乳の場合にそれが甚だしいものです、二三日經したら大概治ります、次ぎに早産兒の體温は三十七度を保つ事が出來ません、保護をよくして三十六度又は以下にさがる事がありますゆゑに新生兒よりもそれが大事です。早産兒は母の乳を吸ふ力が弱く哺育に困難です。しかも榮養障害を起しやすく、傳染病に對す

本社主催の

農人藝術品展覽會

廿五日まで

本社來青閣にて開催中

入場無料、來觀歡迎

夏のお座敷用品

すだれ、藤椅子、扇子、硝子器等

大體に昨年より一割安

◇……岐阜提灯

昨年に比して約一割位の安値で、去年あたりから家庭用として流行きのいゝ大内行燈は今年も多くそれも意匠と殆んど兩用出來る所に時勢の推移もうかがはれます。岐阜物で普通五十錢位から四、五圓程度、大内行燈で一圓五、六十錢位から八圓位までゞすが矢張り市では三、四圓位でせう。電燈カバーになつたもの等も見受けられますが通段は三十錢位より多樣。

◇……扇子うちわ

扇子もうちわも近年は非常に贅身具化し種々意匠を凝らしたものが多い。たゞ昨年あたりまで全盛を極めた絹扇はやゝ下火になり普通の紙製に返つたやうです。所謂は、いはゆるモダーンなもの、その反對に落ち着いた懐古趣味的のもの等何も多く出ろが仲々に洗練されてゐます。

うちわ、や扇子になると鮮産品も仲々産額も多く優秀ですが、いはゆる高級品になりますと鮮内においての使用されるよりは寧ろ内地その他に向つてのお土産品として珍重される傾きがあります。

全北の全州、全南の羅州、潭陽等に最も多く産しますが、値段は昨年と大差なく扇子は安物で二十五錢位より二圓位まで、うちわは二十三錢位から五十錢程度。

朝鮮うちわの特徴はその模樣等すべて印刷したものでなく、切ばめ等による極く簡單な色模樣位なものが多く朝鮮扇子に最近内地物の模倣品が少し現れたやうですが余り感心出來ません。殊に内地物より數多く、全て合竹と云つて竹をはり合せた骨である點等が異つてゐます。又親骨には模樣を施したりして仲々に雅致に富んでゐますが、今の所支那扇に押されて余り振ひません。

風變りなものには黄海道の安岳で製作せらるゝ花扇、婦人用として朝鮮紗の扇子等があります。

◇……カットグラスと硝子器

するカットグラスは夏のお座敷に無くてはならぬものの一つ、近年我國工業の進歩は已に舶來品を凌ぐ立派な製品を提供します。

雪の花をあざむくスキ色をはじめ紫色、ルリ色、紫、血赤色等彩色物も最近仲々多くなりました。

果物鉢で十五圓位より三十圓位、小皿半打で十三圓位より二十圓位、コップ半打で八圓位より十六圓位實用向の硝子器としてはコップ半打三十五錢位から三圓迄、コップ臺半打三十五錢位から八十錢位まで、果物皿セットは一圓四十錢位から二圓五十錢位、氷入れは六十錢から一圓位、小皿半打で六十五錢から二圓位まで

◇……カーテン

遠國になびくカーテン、見るから涼しいものです。大體において昨年と大差なく何んといつてもレース全盛です。尤も意匠は年々優秀なものが生れ、色彩も自由に使はれてゐます。値段も四、五十錢位から三四圓位迄のところです。（京城三越支店調べ）

パヴロワ孃の愛犬受難の巻

ブルドッグ公爵が入國を拒まれし一件

【コーペンハーゲン發聯合】最近ロシアの世界的名ダンサー、アンナ・パヴロワ孃が當地へ入國の際當地防疫官吏の官僚氣質から飛んだ悲喜劇が演ぜられたパヴロワ孃が入國に際し常の如くフランス産の小さなブルドッグ公爵を作つて居た所防疫官吏は孃の上陸は許可するがブルドッグ公爵は旅券を所持して居ないからとて何うしても入國を許可して呉れない。孃はしばし悲嘆の涙に暮れたが止むなく犬だけを飛行機でドイツ、ハンブルグへ送り返すとにした。公爵出發の飛行場にはこれを見屆けるための外官、税官吏、醫師をはじめ見物人や寫眞師など多數集合した。これ等多數の見物人はパヴロワ孃の悲嘆の程も思ひやらず半ば嘲弄氣分にデンマークの官吏は公爵の引返しを受けまいからせめてその乘機が不時着陸する樣な故障を起さなければいゝがと輕い同情を洩し中には幸ひ故障なく着いても若しハンブルグの防疫官吏が拒絶するやうなことがあればその時こそは獨逸にも入れずデンマークにも歸れず流石の公爵もその置きどころなく一生涯を空中に送らねばならないだらうなどとひやかして居るものもあつた（寫眞はパヴロワ孃）

乳母車と搖籃

這ひ〳〵車

＝乳母車の選び方　搖籃は稀になる＝

乳母車は赤ん坊を作つて外出する時にも勿論用ひられますが、むしろ赤ん坊を時々清新な空氣に觸れさせ、日光に當たらせる爲に用ひるものといふべきであります。赤ん坊を乳母車に乘せる時には大概生後二週間位經つてから適當であります。乳母車に赤ん坊を乘せるには

强烈な日光に直接當らせる事も好ましくないし、冬の寒い風の吹く日や塵埃の多い日、或は霧の深い日もよろしくありません、乳母車の構造としては簡單なものを避けるべきであります、又通風のよいものを選ぶべきであります。なほ、特に内側を柔かに洗濯出來る樣にこしらへたものは理想的といへませう、乳母車に寢するものとして搖籃に赤ん坊を乘せて搖つて寢かせたりしますが、これは赤ん坊の發育の爲めによくないといふ說が稱へられた事がありますが、その確實な證明はされてをりません、只赤ん坊を搖籃で寢せつけるとそれが癖になりやすいので、一寸面倒を感ずる場合があります、次に赤ん坊が這ひ歩く時代になると手が床の爲に汚れ、それが爲めに傳染病に感染しやすいものであります、西洋では這ひ歩く時代の子供の爲めに適當な設備が必要であります、柵の中に入れる事が行はれてをります、柵の下部には車がついてをり、赤ん坊が動く方向に移動するやうに出來てをります、これは西洋風の屋内では當然必要でありませう

適度に生水を飲むのが無害

暑い時には自然喉がかわきます、そこで水を飲みたくなります、なぜ暑い時に喉がかはくかと申しますと、暑い時よりも新陳代謝が激しく、皮膚面その他から水分が蒸發してしまふからです。即ち汗になつて出るばかりでなく、つねに發散してしまふのです。吾々人間の一日に排用する水量はどの位かと申しますと、大人の場合においてはまづ皮膚面から發散する量は九〇〇瓦、腎臓から呼吸と同時に排出される水量が四〇〇瓦、腸から排出される量は一三〇〇瓦以上一六〇〇瓦、合計二六〇〇瓦以上二九〇〇瓦におよんでゐるのであります。そこで暑さの爲に水分が排出されると補充を要求するのであります。それでわれ〳〵は絶えず水分を補充しなければなりません子供等は特に發育の旺んなものでありますから清新な、又清潔な水を飲ませるからよいのであります、生水は飲めば必ず惡を傷めるものと考へるのは間違ひで、病菌や有害物がはいつてゐない限り、生れは大へん體の爲めによいてゐる事であります、暑い時に子供が生水をほしがるならば、無害に認められる生水を或る程度までは飲ませるがよいのであります。生水は砂糖その他の調味料を入れてこしらへた清涼飲料水のやうに飲み過ぎになる心配はありません

洋生菓子　本町　龜屋　金剛山　電本二七（電本四〇〇）

汗ばむ頃の婦人の着付

下着携帶品の御注意

これから夏にかけて汗ほど婦人を悩ますものはありません。お化粧もせねばならず、髮もとゝのへ、重苦しい帶もしめねばならぬ、しかし暑いからとて着付を怠りダラリとして居ると見た目にも氣苦しい感じがします、とめるところはとめてキチンとしてをりますと氣持も引締つて凉しいところです、汗よけにはゴム引きで色々ありますが、ヘチマの芯で作つたのが輕くて最もよろしい。下着はさつぱりした麻かサラシが適當ですが、ガーゼは余り感心しません。帶は夏は地が薄くて汗の爲めに皺になりやすいものですから、最近昭和帶止めなどが考案されて困ります、むすぶ代りにこの帶止めでとめて上に帶の格好をこしらへればよいのです、それから帶あげに色物は汗の爲めにそまりやすいものですから禁物です、髮も汗ばんで來ると惡臭を發するやうになりますからウエーヴはかけずサラリと結び、時々洗つて手入しなければなりません、入浴は美容にも非常によろしいものですから夏は努めて入るがよいでせう。ハンカチは純白で扇子は片方だけ紙で骨がむき出してゐるのを好みます。香水は肌着の裾裏につけねばなりません

タクシーの御用は　自動車が綺麗な新車揃で時間が正確で安全第一の　京城タクシー　鮮銀前　電話本局二〇四・二七四四

苺のソルベ

工學博士　櫻井省三

◇材料——苺の裏ごししたもの一〇〇、〇〇瓦、苺のシロップ一〇〇瓦、シロップ（水と砂糖に作つたもの）三〇〇、〇〇瓦、ゼラチン二、〇〇瓦、苺二〇、〇〇瓦

◇——拵へ方——苺一箱には粒の大きいのと小さいのとが交つて居りますからこの粒の大きいものを殘しておき、粒の小さいものは裏ごしにかけてその汁を取つておきます。次に水三砂糖一の割合で鍋に入れて火にかけ、沸騰してからその中へ水に入れておいたゼラチン（一人前半枚の割合）を入れてよくまぜ、砂糖とゼラチンがとけましたら鍋を下して冷ましておきます、その中に前の苺の汁を入れてよくまぜてから全體を裏ごしにかけます、この裏ごしにしたものをアイスクリームの器械の中に入れてかきまはしますと約三十分位でかたまります、これを取りわけて皿に盛り、その表面に前にとつておきました粒の大きい苺をところ〴〵に埋め飾ります

有酒損　二一、五八カロリー
代價　七錢三厘
ヴイタミンA、B極微量C多量
一カロリーの價は三厘三毛強

續聲會

今回觀世流野尻改吉氏還曆記念祝賀として五月二十五日午前九時より西四軒町南山亭に於て開催す

◇素謠　賴政、櫻川、鞍馬天狗
◇番外素謠　老松、通盛、定家、三井寺、山姥＝野尻改吉＝
◇獨吟　松浦物狂、外一調弓之段
◇仕舞　清經、菊慈童＝野尻改吉、中川嗣次郎

JODK　プログラム

二十二日（木曜日）

午前十時〇分　氣象概況、各地天氣概況
同十時四十五分　料理獻立（五月煮）〇日用品値段
正午　時報　ニュース
午後零時廿分　浪曲　三井酒橘家圓藏
同二時十五分　副業講座（京城）養鷄法に就て（二）　朴性敦
同三時四十五分　ニュース、官廳公示事項
同六時〇分　童話獨唱と合唱一、春雨二、雛三、お婆さん四、春の便り
伴奏　表演　カナカナ會館
同六時三十分　内鮮語講座　金井鐵
同七時〇分　ニュース、官廳公示事項、職業紹介事項、翌日プログラム發表
同七時二十五分　宗教講話　天上天下唯我獨尊
地上禮讃社主宰　三角思質
午後八時　特別レコード放送倫敦海軍々縮會議に於ける一、ヂョーヂ陛下御演說二、若槻全權演說三、マクドナルド英國首相演說
同八時二十五分　常磐津（東京）
同九時〇五分　室内樂（東京）ヴアイオリン　安藤幸子　ピアノ　レオ・シロタ
同九時三十分　南道雜歌一、六字歌二、興打鈴三、羽打鈴四、花打鈴五、興念　高桂山　高飛鳳
同十時〇五分　氣象概況、各地天氣狀況、時報、國民保健體操

將棋新手合（三）

於東京市日本橋區濱町一ノ二　讀賣本社樓上

平手　先手　▲六段　山北雄三郎（東京）
　　　後手　△五段　加藤治郎（東京）

（圖は四三金同桂の局面）

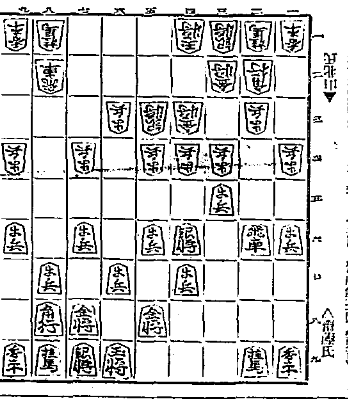

△三四歩　▲同金　△五五歩　▲四三金　△三七桂　▲四三金ヨル
△六八銀　▲三三角　△三六飛　▲九一角　△三四歩　▲三三歩
△同成　▲同金スグ　△二五歩　▲二三銀（以下次號）
讀賣木七段講評（先手）三五歩と打つて、三筋の位を占めるのは良い手である。
（後手）四三金とよつて、玉を固めすのは至當である。
（後手）三三角と、早く上るのは活用を圖る手段である。
（先手）三六飛車は、三筋の位を確保する含みである。
（後手）三三歩打ちは形は悪くなるが、位を取り返す含みである。
（先手）三五歩と打つて、位を占めて置くのは穩和である。
（後手）二二銀上りは、堅の守りで已むを得ない受けである。

好きなスポーツが映畫で

シネコダックで

簡易——經濟——

全動作……スタートよりゴールに到る緊張の瞬間……それが、あなたのものとなつて、スクリーンの上で繰返し、再三再四感激を與へる。スポーツの如何を問はず人を興奮せしめる映畫。それを作るは……シネ　コダックで極めて容易だ。

カメラで狙ふ、引金を押す。その他は一切——フヰルムは無料で——當社が仕上る

極東オリンピック大會には是非……シネ　コダックを

詳細は一流寫眞材料店へ

大阪市西區南堀江通一丁目　日本シネ　コダック　サーヴィス社

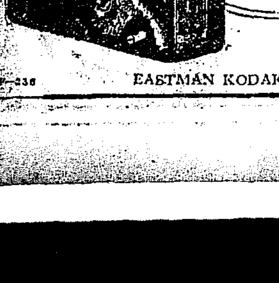

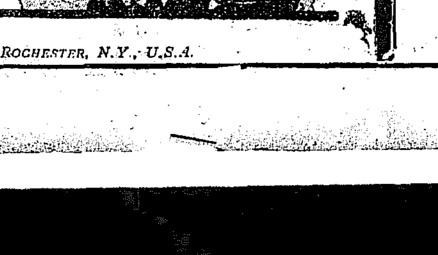

CKP—236　EASTMAN KODAK CO., ROCHESTER, N.Y., U.S.A.

●ノーシンを……のんだ頭の輕い朝●

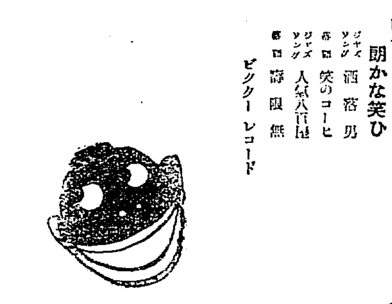

NV—12

明るい朗かな笑ひ

ジャズソング　酒落男
ジャズソング　笑のコーヒ
ジャズソング　人氣八百屋
無限無

ビクター　レコード

アイスクリーム專用　レモン香料

佛國ローチエ香料代理店　京城花園町九七　東華洋行　電話本局二九九三番

各國洋酒　合資會社　ピワコ屋　本町一丁目　電話長二二六　（物價表贈呈）

效く藥、癒る藥なら安いもの　盲腸患者は必ず服め！

一週分十錢　五週分十二圓

製造元　京城府壽町二七　久木田神農堂

御贈答品には　長崎屋の——カステーラ　カスマン　本町一　電本1293

クマノ式　南京虫液　京城府水標町九四　合資會社　旭商會

模範全乳　李王職御用　陸軍病院御用
東亞牧場

創立明治參拾貳年
倉庫業兼營
株式會社　朝鮮商業銀行
京城府南大門通貳丁目百拾壹番地
頭取　和田一郎
副頭取　朴榮喆
支店　（京城）

5—17

主婦之友好み　ゆかた地の會　階下會場
御用は一日もお早く願ひ上げます
新味・奇拔・雅趣とりぐの代表的新カ作品の發表　素晴らしい今夏のこの人氣　さすが100パーセント
三中井

海運界の逆風
船株の値下り

最近四百二十圓のピークを見せた郵船株が最近は拂込を割つてたゞの四十五圓になつてしまつた。海運界不況の反映である。わが國ばかりではない。イギリスも同じ苦しみに喘いでゐる。

ホワイト・スター

イギリスのホワイト、スター汽船會社といへば誰れもよく知つてゐる會社である。一ポンドの拂込株が最近には十三シル半になつてゐる。つまり十圓のものが六圓七十錢ばかりになつたので、下落率からいふと郵船以上である。昨年はもつと安い事があつた。

	最高	最低
一九二七年	三志〇片	二〇志〇片
二八年	[illegible]	[illegible]
二九年	[illegible]	[illegible]

ホワイト・スターだけではない。イギリスの船會社七社の株の平均指數を見ても次ぎの如く下がつてゐる。

昨年一月	一〇五、二
二月	一〇五、九
三月	一〇三、〇
四月	九八、六
五月	九七、六
六月	九六、三
七月	九二、三
八月	九二、六
九月	九一、二
十月	八八、七
十一月	八八、七
十二月	八四、九
本年一月	八二、八

海運界不況

イギリス海運界不況の原因は色々ある。その一つはヨーロッパの小麥需要の減退である。ヨーロッパ十四ヶ國の小麥需要は左の如く激減してゐる。

	百萬ブッセル
一昨年八月―昨年一月	三〇二、八
昨年八月―本年一月	二〇二、八

即ち一割一分五厘の減少である。從つて運賃方面も甚だしい下落を示してゐる。小麥の標準運賃たるラプラタ英本國間の運賃は次ぎの如く下がつてゐる。

	最高	最低
昨年一月	三志〇片	三志〇片
本年一月	二・〇	二・〇
二月	二・〇	二・〇
三月	二・〇	二・〇

鮮内資金の流出傾向が著しい
鮮銀券ますく收縮

鮮銀券發行高は二十日に至つて八千三百九十二萬四千圓と本年に入つての最低記錄たる十六日の八千百七十五萬四千圓に比較すれば二百十七萬圓の增加であるが昨年の同月同日と比較すれば約一千萬圓の激減であることの開きは昨年來の投資熱旺盛當時より今日まで持續してゐる現象であるが、一方正貨準備も三千三百九十四萬一千圓で昨年同月同日に比べて約一千萬圓の開きを示してゐる、かくの如く發行高と、正貨準備が並行して減少して行くのは正貨準備が幾分コールによつてゐることもその理由の一つであるが、又朝鮮内から內地への資金流出が重大な原因をなしてゐる、即ち二、三月頃の鮮米移出が比較的沈滯を極めてゐた頃には朝鮮よりの國庫金の內地送付が顯る低調で時に多少の變化はあつたとしても、大體において昨年に比べて一千萬圓の開きは依然存在してゐたが、四月以後は米その他の移出が激減した反面、鮮內への商品の移入は不況の折柄とて昨年に比し減じたとはいへ、季節だけに相當の移入超過となる額だけは內地における鮮銀の正貨準備を減じ差引勘定において內地への資金流出傾向となつた譯である、この結果は同時に鮮內鮮銀券發行高の減少となる譯で、鮮銀券がかく減少傾向にあるに拘らず、鮮銀の預金、貸出は昨年に比して大した變化を示してゐない、かくの如く預金、貸出に變化なく發行高だけが減少するといふ前述の現象から見て鮮內の財界はますく不況に陷る傾向である

しかし兩資金は早晚貸出されなくてはならぬ關係にあると同時に月末の接近で資金の需要は急增するのでコールは再び引しまりに轉ずることは明かなことで、國資金の需要期が一順しない限り、金利の引緩みは期待出來ない狀態にあるこれを例年の事實に鑑みても投資市場はこゝしばらく閑散期に入る時であるが、この閑散期あけの投資市場がどんな傾向をたどるかゞ一般に興味を以つて見られてゐるやうである

取引所令は目下研究中
松村殖產局長談

今回期限の改正を斷行するまでには、習池によく研究し、愼重に調査の上でやつたことで、業界の改善刷新の立場から考へ今回の改正は當然の歸結と痛感した、臨時や命令などでは取締の徹底は望まれず、地方廳としても同樣で、これにはどうしても嚴重な取締を必要とするものである、違背者に對しては、規定の罰則に問ふ外はないと思つてゐる、緩和方法についても考へなかつたのではないが、たゞ整理として改正法規公布の日より七月三十日までの期間を置いてゐるが、これを以て本府としては最大の猶豫期間としてゐる、取引所令の公布に就ては長年研究中ではあるけれども、今の場合はまだ何とも言明するまでの時期に至つてゐない

仁取側では形勢觀望
對策協議の結果

【仁川電話】仁取取引員組合は市場規則の改正による京城米倶樂部の廢止問題につき廿一日十二時より臨時總會を開き前日當局の意向をたしかめて來た正副委員長の報告に基づき協議するところがあつたが、殖產局は京城米倶樂部やその他の取次店のみを法令で取締り、地方廳市場に對する定期類似の取引をこのまゝ放任するが如き手落のとは決してなさず取引所令を公布するか、京仁兩取の合併を實現せしむるかその時期は明言出來ないも取引所問題も近く解決する方針であるとだけは明かとなつたので同組合は當局の方針に信頼しこゝ暫く成り行きを見ることに一致した

殖銀債は暫く手控へ
下期に考慮

さきに成立した殖產債券五百萬圓（二ヶ年据置五年償還六分パー）は六月二日拂込後直ちに受入れを見ることゝなつてゐるが殖銀では暫く形勢を傍觀の上後半期に入つて手當を進めることゝなりこれ以上の資金取入れは適當でないといふことゝなつてゐる、最近、コールが少しく引緩みを見せたが、この原因は、資金の流出が激しいにかゝわらず、銀行側は今後に備へるために手許準備に極力努めるのみならず特殊銀行のため資金流出の割に頻繁であることゝ、鮮資金の移出が後れたゝめ準備した資金が差當つて投込まなくてはならぬ狀態になつたこと等にあつた據で翌日物および無條件物に觸れ、向が著しかつたことに

正米市場の設置陳情
仁取仲買人

仁川取引所仲買人杉野榮八外數氏は二十一日午前十時本府に松村殖產局長を訪問し、正米市場設置につき陳情した

米倶樂部の廢止詮方なし
京城の對策協議

市場規則改正に對する京城米倶樂部七ヶ店の善後策協議は廿日夜丸福で行はれたが當局要路の意嚮は市場規則改正による米倶樂部の廢止は仕方がないといふに一致したゞ當局が內示なしに突如改正を發表したことには米倶樂部としても遺憾この上もないことゝし二十三日代表者を選び上京の秋山殖務課長に仁取仲買人と共に善後策を懇願することゝして散會

沼津の繭初取引
出廻り約二千貫

【沼津電報】沼津初繭取引の出廻りは總計は一千九百七貫六百八十匁、價格は最高五圓六十六錢安値四圓七十一錢平均五圓三十八錢昨年同期は最高五圓五十五錢安値三圓八十八錢平均四圓四十六錢掛目各々四十六掛見當で前年に比較して一圓七十九錢安二十六掛の安値であつた

木材運賃の割引も効果薄
外材が依然安い

昨年中の鮮內の木材消費は約三十萬噸見當でこのうち外材は僅かに一割に過ぎないが、外材の鮮內材に對する脅威は決して輕微でない、即ち外材の價格は鮮內材に比し約二圓見當の安値なので、鮮產品はこれが對抗上價格を引下げねばならず、しかも不況の深刻化により先安見越から手持筋は賣を急ぐ投げ賣り傾向を示し、これがため木材商は少からぬ苦境に陷つた、これが對策としては全鮮商組聯合會、營林木材組合、成興商工會、その他から鐵道局に對して木材鐵道運賃の引下方を請願するに至つた結果、鐵道局では目下調査中であるが、二割見當の引下げとなるかも知れない模樣である、しかしこの運賃二割の割引は割引高に比して幾何の效果あるや疑問とされてゐる、即ち鐵道局は現在、木材發送地より陸地向けに對しては一割四分、開港地向けに對しては最高三割の割引をなし、相當の犧牲を拂つてゐるが、この上更に二割の割引をした場合、一尺締當りの割引率は、安東釜山間車扱ひ一噸當り現行運賃割引率三割（二圓四十五錢）の上、更に二割を割引けば、割引高は合計四圓十錢となり、一尺締當り八十二錢の割引となる、これは一尺締當り價格の一割をも出でないことになり、鮮產品よりも二割方安値にある所の外材とは依然對抗困難の譯である、かくて一部では運賃引下げの效果を擧げるには、更に營林廠の拂下げ價格の低減をなす必要があるといふ說が擡頭して來た

殖產局長が商議に諮問
命令航路につき

本府では殖產局長名を以つて二十日京城商業會議所に對し

一、昭和六年度本府遞信局における命令航路の改訂

に對する意見を諮問して來たので同所では廿二日午後一時より役員會を開き、各關聯に對する答申につき協議することゝなつた

ア社と三菱との關係
一進展を來すか

朝鮮のドイツ硫安におけるアーレンス社と三菱との關係は本年初め三井が一手にて販賣權を得ることにして、三菱は硫安販賣より手をひくにいたつてゐるものであるが、しかしアーレンス社の合成肥料ニトロホスカについては昨年より三井と同樣取扱ひ權を有し、現在の分野は大體三井は群山、木浦、鎭南浦あげ、三菱は釜山、木浦、元山あげ、仁川あげは兩社で取扱つてゐる、即ち三菱對アーレンス社との關係は最近ニトロホスカを中心として漸次相接近し來てゐる折柄、目下アーレンス社のシュミット技師が來鮮中で、同氏の來鮮は對三菱の取引關係に更に發展を與へるものではないかといふ樣な觀測もある、從つて硫安の販賣權についても何等か協議が重ねられた模樣であつて、三菱の硫安取扱權に對し一進展を與へるのではないかと注目されてゐる

非連合の陳情報告會

通運、鮮運協會、朝鮮運送問題會では三派聯合して、來る二十七、八日頃京城公會堂で陳情報告會を開催し、東上中であつた委員長から經過の報告をなす豫定である

加里肥料の朝鮮一手販賣
鈴鹿に決定

大日本加里株式會社では、次年度（本年七月）から獨、佛加里を輸入販賣し、業務を開始することになつてゐるが、過日來その販賣權につき協議を重ねてゐたところ、この程朝鮮關係の販賣權だけ左の如く決定した、朝鮮の販賣については從來最も鈴鹿商店に破格加里、損化加里の朝鮮における一手販賣を與へこれに年額四千トンの責任數量を負擔せしむること、しかして朝鮮における一年間の加里消費高は大體一千五、六百トン程度のものに過ぎないので、果して鈴鹿商店が四千トンの責任數量を負擔げるかどうかは頗る疑問とされてゐる

砂糖賣出さぬ

砂糖供給組合では廿日協議會を開き、五六月限の今週賣出しにつき協議したが、今週は賣出さぬことに決定した、右は最近內地市價が二十圓錢見當、朝鮮二十一圓二十錢見當と市價が惡化傾向にあるのを考慮したものである

久方振りに浦鹽港活況
豆粕需要漸增

夏肥の需要漸增により、長らく不振を續けてゐた浦鹽も久方ぶりに活況を呈するに至つた、即ち四月に入つてから浦鹽發內地向け豆粕は漸增し朝郵の三千トン級肥船三隻は積荷約九、六百トンの積荷あり、前月中の一航海積取高三百トン乃至五十トンの積取に比し、著しく增加を示してゐる、なほ今後の豆粕積取り契約は、川崎の五月二日積十二萬ピクル、朝郵の五月二十九日積六百トン、六月十日積の六百トン、以下七月迄は引續いて、每航九、六百トンの積取豫定であると

朝煙總會

朝鮮煙草元賣捌會社は第五回定時株主總會を五月三十日午後一時から南山町京城ホテルに開く

洋灰運賃割引

勝湖里線セメントの鐵道運賃特別運賃を割五分割引のことに決定した、期限は昭和六年三月末日限りである

海外經濟電報

	（二十一日）
倫敦銀塊	一八片十六分三
米棉	二十錢
印棉	一六九弗四分一 休會
スチール株	五九弗四分一
アナゴンダ株	一六分ノ七
日米爲替	四九弗八六仙丁度
英米爲替	四〇仙四分一
紐育銀塊	[illegible]

鮮銀帳尻（二十日）

發行高	[illegible]	[illegible]
正貨準備	[illegible]	[illegible]
保證準備	[illegible]	[illegible]

鮮銀對外爲替建値（廿一日）

對英	二志〇片八分三
對米	四十九弗八分三
對支	百〇九兩八分五

日銀帳尻（二十日）

發行高	[illegible]	[illegible]
正貨準備	[illegible]	[illegible]
限外發行	[illegible]	[illegible]
貸出高	[illegible]	[illegible]

東京コール（廿一日）

翌日拂	六厘	乃至一錢一厘
無條件	七厘	乃至一錢一厘
普通	七厘九毛	乃至一錢一厘

落穂

不況で失業問題が矢鱈しい折柄米倶樂部の廢止で失業者が又々少數にもせよ殖えることゝなつたのは氣の毒千萬▲だとて不合理を取除くことは不況だなんて言つてゐられぬ譯で本府當局としては泣いて馬謖を斬つた形である▲それでも泣かれて斬られた方となつてみればたまつたものではなからう▲そこで不合理や無駄を驅除した、あとの對策つまり失業救濟が必要となつて來る▲これは米倶樂部廢止如何にかゝわらず必要な問題だがそれがなかく容易でなさそうだから始末が惡い▲昔は仙人と稱し、大森木室を根城にしてボロ着物を着せたやうな高等遊民先生がゐた▲これは霞を喰ひ水を呑んで平氣の平左で居られたしいが今の場合この仙人の術を失業者に傳習したとて昔ほど都合よくおさまりがつくかどうか▲問題だ▲何となれば喰ふ方の霞だけは只であつても、水の方だけは京城などぢや水道料を拂はなくてはならぬから、よほどやりにくい▲統制を心得てゐたとて失業問題が切りぬけられぬとはおそろしく窮つた世の中になつたものだ

株式（廿一日）

東折は不味 京取締る

前場 二十日後場不味の機先今朝も阪地の小浮動を入れて仕手筋は益々氣乘らず東新九十三圓五十錢と變りなく寄付きアト出來ずに結局寄一本で場面は依然閑散を呈してゐた、これに反し京取は山口辯より少々乍ら買はれ今朝は更に十八圓十錢に漲んでゐた、即ち昨後場に比し京取三十錢高から東新は十錢安であつた

後場 前場は東新不味乍ら京取は漸次引締り歩調を示せし機先なく寄付きアト阪地の三圓強割れに二圓九十錢と大引した、これに反し京取は寄付出來ざるも引け又復十八圓三十錢に引締り、この邊まだ相當の高値を出現するものと見られた

展開には今一度 玉整理が必要

間接的の好材料として眼前の經濟界直接的の好材料として鐵行間における證券協定成立とか、鐵樣の期待等があつて一般人氣の緩和の期待等があつて一般人氣の相場は落着と共に實氣は漸く目ざめ初めてゐるが、一方株式界直接の材料とすれば爲替輸出證券消化により財界の反發等があり海外市況の好轉とある株式相場の反突き發的、かくの如くなので買人氣を取引所問題も少、その中その日その日をいろどり數日來は全く小往來の不味を續けてゐるのみで市場は閑散の極致に達してゐるのみ、併し乍ら次から次へと惡材料が出て來るなり何かが動機あらば今一度一とべく務めてゐる、只目先としては投げ一部仕手の小口投げや小口踏みで氣は喪はれ、殊に前記の如くで新安値を見せてゐる、只東新のみは別物の惡を呈して既りの歩調は依然一般相場から去らず高値は終始限られ膽腦してゐるが前高觀は依然一般相場から去らず高値は終始限られ要するに東新は當業ない有樣であるまだ相當不良玉を殘してゐるから月末にかけて今一度玉整理を行はぬ限りはかばかしき活躍は望めまいと觀測されてゐた

興味は京取戰か

株以外は全く整理商內の鉄行であるが新規注文なく要するに新頭に對抗していつてゐる、要するに新頭には未だ暫くは不透明な保合を續けるより外あるまいと觀る向もあつた

一時急反撥を呈した東新相場もその後一段落となり最近は全くお話しにならぬ閑散となつてゐるこれに反し京取株は市場規則改正發表を動機に高値く〜と漸み今朝は十八圓十錢がつけられた、これは今後に取引所令の發布並に京仁兩取合併を豫想して弗々乍ら買向つて來たためでこの頃によれば去る三月の解合の時につけられた廿二圓位には

昇騰 するであらうとの觀測もある、何分京仁兩取合併はこの度で丁度四回目であり且つ環境がこの度も遂くばあるまいと、昨年漸次その樣になさしめてゐるからまで吹上げその後仲買値に附勢損三月二度の合併說の出た際でも松山の初めにて遂に二十九圓九十錢興會の反對で四月の高値二十三圓七十錢からヂリ安となり新田の

賣叩 きも影響して七月には二十一圓割れの十八圓處を出現して以後この値頃の保合を續け年越をなし本年四月には更に十六圓代に低落してゐる、尤もこれは財界不良が根本的の原因をなしてゐる

	高	安
昭和四年		
一月	二三、七	二二、〇
二月	二三、三	二二、二
三月	二三、九	二一、〇
四月	二五、七	二二、〇
五月	二三、八	二二、〇
六月	二三、三	二〇、七
七月	二〇、八	一八、〇
八月	一九、九	一八、〇
九月	一八、九	一八、〇
十月	一八、五	一七、三
十一月	一八、七	一八、四
十二月	一八、五	一七、九
昭和五年		
一月	一八、七	一六、九
二月	一七、九	一七、五
三月	一七、〇	一七、五
四月	一八、〇	一六、八

積極 的に問題が進めば相當にもあれるもと觀られ東新相場も京取戰に轉化せんかの風情を呈してゐる、今昨年一月から本年四月までにおける京取の高低を示すと左の如し

暫くは不透明

過日來鐘紡は悲觀人氣の擡頭で形勢不穩となり遂に戾り高値から十圓棒を引いたが安値には利喰買もあつて稍戾り足に向つた、尤も新規注文に感じ難く突込賣買へと利喰買に小康を呈したのみで反撥性は依然乏しく環境不良の際このまゝ下支へるかは未だ疑問とされてゐる、この閑散氣は過般の例を引き紡績株が落着いてから東新が動きと祝き東京の無氣力から一般の氣新安値を見せてゐる、只東新のみは別物の惡を呈して既りの歩調は依然一般相場から去らず高値は終始限られ要するに東新は當業ない有樣であるまだ相當不良玉を殘してゐるから月末にかけて今一度玉整理を行はぬ限りはかばかしき活躍は望めまいと觀測されてゐた

▲今度で四回目であり樣に環境が取締の現狀を觀すれば東新は未だ離れる時代ではなくこの邊は玉整理の結果を待つのが穩當であらう

▲新鐘株が最近やゝ落着いて來たので錯氣は過般の例を引きこの邊東新の氣崩れを豫想し東京の無氣力から一般に氣迷てゐるが▲强氣は何時も柳の下に鰌はをらぬと應酬してゐる、要するに新規注文が殖して來ぬ中はまだ不透明な保合は避けられよう

▲時に京取株は取引所令發布による京仁兩取合併を豫想して弗々乍ら買物現はれ今朝は更に十八圓十錢の高値に躍進した何分この問題は

▲今度で四回目であり殊に環境が

▲殊に時は月末であり地場の上に取引問題の改正につき取引員組合は本日も臨時總會を開き對策を協議して居るがさてどう云ふ行動を取るか

▲取引所令公布の前提だとすると別に驟ぐ程の事もないが若しそれが容易に出ないものとするとこのまゝ泣き寢入りは出來ないわけである

▲何にしても京城の倶樂部を廢する事は仁取の死活問題に關するので相當に重大視されてゐる

もう一つ買掻くつて見たい所である

知れない

成と共に積極的としては此の邊

京取短期（寄付・大引・高値・安値）

銘柄	寄付	大引	高値	安値
京取 前	[illegible]	[illegible]	[illegible]	[illegible]
京取 後	[illegible]	[illegible]	[illegible]	[illegible]
鐘新 前後	…	…	…	…
大新 前後	…	…	…	…
安取 前後	…	…	…	…
東新 前後	[illegible]	[illegible]	[illegible]	[illegible]

京取短期 算定と日歩

	算定	日歩	代引
取	[illegible]	[illegible]	[illegible]

東株短期市場（京仁大同安鐘東國紡日）

銘柄	寄付	大引	高値	安値
東新 前後	[illegible]	[illegible]	[illegible]	[illegible]
安東株式	[illegible]	[illegible]	[illegible]	[illegible]

大株短期

銘柄	寄付	大引	高値	安値
大新 前後	[illegible]	[illegible]	[illegible]	[illegible]
鐘新 前後	[illegible]	[illegible]	[illegible]	[illegible]
日產 前後	[illegible]	[illegible]	[illegible]	[illegible]
東新 前後	[illegible]	[illegible]	[illegible]	[illegible]
日券 前後	[illegible]	[illegible]	[illegible]	[illegible]

大株長期

銘柄	前寄	前引	後寄	後引
大株	[illegible]	[illegible]	[illegible]	[illegible]
同新	[illegible]	[illegible]	[illegible]	[illegible]
日產	[illegible]	[illegible]	[illegible]	[illegible]
同新	…	…	…	…
郵船	…	…	…	…
同新	…	…	…	…
鐘紡	[illegible]	[illegible]	[illegible]	[illegible]
同新	[illegible]	[illegible]	[illegible]	[illegible]
日魯	…	[illegible]	…	[illegible]

短期建玉表（京大鐘東仁安）

	賣方	買方	建玉數
取	[illegible]	[illegible]	[illegible]
新	[illegible]	[illegible]	[illegible]
新	[illegible]	[illegible]	[illegible]
新	…	…	[illegible]
取	…	…	[illegible]

	出來高	累計
當日	[illegible]	[illegible]
長期	[illegible]	[illegible]
短期	[illegible]	[illegible]

東京現株（東同郵同殖同速）

銘柄	
株	[illegible]
新	[illegible]
鐵	[illegible]
新	[illegible]
鐵	[illegible]
新	[illegible]
取	[illegible]

期米（廿一日）

◉仁川

前場	當限	中限	先限
（一）	…	[illegible]	[illegible]
（二）	…	…	[illegible]
（三）	…	…	[illegible]
（四）	[illegible]	…	[illegible]
（五）	…	…	[illegible]
（六）	[illegible]	…	[illegible]
（七）	…	…	[illegible]
（八）	…	…	[illegible]
（九）	…	[illegible]	[illegible]
（十）	…	[illegible]	[illegible]

後場	當限	中限	先限
（一）	…	[illegible]	[illegible]
（二）	…	…	[illegible]
（三）	…	…	[illegible]
（四）	[illegible]	[illegible]	[illegible]
（五）	…	[illegible]	[illegible]
（六）	…	…	[illegible]
（七）	…	[illegible]	[illegible]

	當限	中限	先限
出來高	[illegible]	[illegible]	[illegible]
總計	[illegible]	[illegible]	[illegible]

◇東京 前場・後場

	當限	中限	先限
寄付	[illegible]	[illegible]	[illegible]

◇大阪 前場・後場

	當限	中限	先限
寄付	[illegible]	[illegible]	[illegible]

引アト 九十八圓

◇兵庫　◇下關

	前場	後場
兵庫 先限寄付	[illegible]	[illegible]
下關 先限寄付	[illegible]	[illegible]

鮮内延べ

	前寄	前止	後寄	後止
◇釜山 五米	[illegible]	[illegible]	[illegible]	[illegible]
六米	[illegible]	[illegible]	[illegible]	[illegible]
六中	[illegible]	[illegible]	[illegible]	[illegible]
七中	[illegible]	[illegible]	[illegible]	[illegible]
◇大邱 五米	[illegible]	[illegible]	[illegible]	[illegible]
六米	[illegible]	[illegible]	[illegible]	[illegible]
六中	[illegible]	[illegible]	[illegible]	[illegible]
七中	[illegible]	[illegible]	[illegible]	[illegible]
◇群山 五米	[illegible]	[illegible]	[illegible]	[illegible]
六米	[illegible]	[illegible]	[illegible]	[illegible]
六中	[illegible]	[illegible]	[illegible]	[illegible]
七中	[illegible]	[illegible]	[illegible]	[illegible]

市況（廿一日）

大阪期米喰合

	賣方	買方	取組高
當限	[illegible]	[illegible]	[illegible]
中限	[illegible]	[illegible]	[illegible]
先限	[illegible]	[illegible]	[illegible]

◇大阪棉花

	前場	後場
當限	[illegible]	[illegible]
先限	[illegible]	[illegible]

大阪市中外棉吧

ミドリング	[illegible]	[illegible]
ストリクト	[illegible]	[illegible]
ブローチ	[illegible]	[illegible]
ベンガル	不變	[illegible]

◇大阪棉絲 前場・後場

	寄付	同引	寄付	同引
五月限	[illegible]	[illegible]	[illegible]	[illegible]
六月限	[illegible]	[illegible]	[illegible]	[illegible]
七月限	[illegible]	[illegible]	[illegible]	[illegible]
八月限	[illegible]	[illegible]	[illegible]	[illegible]
九月限	[illegible]	[illegible]	[illegible]	[illegible]
十月限	[illegible]	[illegible]	[illegible]	[illegible]
十一月限	[illegible]	[illegible]	[illegible]	[illegible]

◇横濱生絲

	前場	後場
當限	[illegible]	[illegible]
先限	[illegible]	[illegible]

◇現物(横濱) [illegible]

◇鐘紡新株（前日・本日）

	寄付	大引
當限	[illegible]	[illegible]
先限	[illegible]	[illegible]

大阪砂糖前後場

	寄付	大引
當限	[illegible]	[illegible]
先限	[illegible]	[illegible]

大阪砂糖現物 [illegible]

日糖（ST）現物　臺灣中値　二十圓二十五錢

市中米標準値

丸キ四等糯米	[illegible]
白米卸値（高）	[illegible]
仁川一等白米	[illegible]

京城手形交換高（廿一日）

枚數	[illegible]
金額	[illegible]

手當米名柄

【大阪】この當限に對しては目下の所微なくとも一萬石の買米は提供されるものと見られて居るがその内四割の丸セ米は約四千石位に達する模樣で殘りの米は丸キ丸チ米の石拔三等、又不拔の三等級が主となる模樣である

當局前場情報

【大阪電報】本前場は商內にして寄付に朝鮮筋の新規買や利喰買投げ、乘替等にて一千二百石の出來高を示したが跡は一顧に八百石、二顧六

（前頁續き）

いふ向もあつた

下遊りの原因

前月は鮮米の賣行きが惡く從つて移出米高も前年の同期に比較すると稍々減少の數字を示してゐたが今月に入つてからは又復取引が復活し白米は阪地から樋西方面へ、玄米は主に東京、名古屋方面から好く買物を寄らしてゐる、左に本月の移出米高及び一月以降の累計を前年と對地して見ると單位石

	本月中旬	前年同期
玄米	[illegible]	[illegible]
糯米	[illegible]	[illegible]
大豆	[illegible]	[illegible]

一月以降累計	本年五月中旬迄	前年同期
玄米	[illegible]	[illegible]
糯米	[illegible]	[illegible]
大豆	[illegible]	[illegible]

即ち玄米二萬四千石白米も二萬石餘り本年の方が多く移出し殊に大豆の如きは前年に比し殆ど倍額の移出增加で不作年に似合はぬ趨勢であると同時に正米が定期安の割り下邊るのも斯ふした理由に基くものと見られてゐる

昝め相場出現か

內地殘存米の減少を動機として直り足に向いた相場も又復挫折し買方の失望を深からしめて居るとは云へ是れを永い眼で見ると強ちこの邊は安値に低迷して居る程買方は將來に樂しみあるといへるのである、即ち下半期は普通の年柄でも所謂米獨特の時代に入る相場として地合は惡く見つてもその割り崩れるものでない所へ本年は鮮米を筆頭に內地米は北國、關東、關西、北海道等悉く產地は既に出越しを唱へ唯九州米の一部が僅作

況の關係上未だ相當の餘地が殘されてゐるに過ぎない狀態であるかの如きは不拔気の深刻に陷み各地散市場共商人に對する假需要の減退で在米は例年に比し三分の一にも達してない狀態でして了つたら九州方面の米が一巡出盡して了つたら買方は余く武器を失ふて職場に臨むと等しい結果にまで至ることが豫想されて居る、その所へ不景氣と團體の勢力に依る價値付業觀見越し等で人氣は益々買氣であるから買方は苦しく〜ある有樣で賣氣の雰圍氣もふて來ると云ふ有樣であるから置方は甚らくの辛抱で報いて來る事情を無視した昝め相場が一度に現れるものと觀測せる向が多い

正米

京城

丸キ三等二十九圓六十錢四等二十五圓二十錢、四等二十錢地拂玄米上二十四圓十錢下二十二圓十錢二等米特白二十一圓鮮白米二十五圓八十錢糯上七錢三厘中七錢二厘下七錢

大豆

十四圓四十錢長湖十四圓二十錢漣川十四圓二十錢鐵原十二四圓八十錢

仁川

丸キ角チ丸チ不拔三等百十斤もの二十五圓八十錢鮮改物二十五圓二十錢四等二十四圓九十錢不拔三等二十五圓四等二十四圓六十錢丸コ不拔四等二十三圓九十錢鮮白物七錢內へ四等二十三圓九十錢鮮白米丸仁田二十七圓精米組合二十七圓三十錢見當へなるが、移出商は內地不引合に置拵へなるも荷主は阪地出越しでこれ以下には容易に應ぜぬ狀態であつた

大豆

龍山十四圓八十錢漣川長湍汶山十四圓二十錢鐵原旧新幕十三圓九十錢天安平澤十二圓七十錢水原溜州十三圓十錢の出來値なるも商內は品薄で閑散であつた

釜山

今朝賣物相當現はれしも各地の底入れ模樣と內地買注氣構へに人氣良く地場買筋の賣姿に氣配十錢方上がり角ケ良二十五圓二十錢鮮神力二十四圓七十錢丸ケ蕎良二十五圓七十錢鮮神力二十四圓二十錢見當なれ所へ一千九百八十俵の取引があつた

木浦

今朝は產地よりの出廻り無帶に地場精米筋の嫌氣的賣物弗々あるも賣氣弱調に相變らず手合せなく等外物は小口乍ら少量の商內を見たのみで相場は前日より五錢方下押し模樣に角セ石拔三等二十五圓二十錢四等二十四圓四十錢見當であつた

群山

廻米筋と各地の漸く強調に人氣引締り內地よりの買當筋小口買ひに氣配も手堅く精米筋買ひ漆へて丸セ三等二十五圓九十錢四等二十五圓九十錢見當を唱へた

大邱

各地の硬りに幾分人氣引締りを見たが接近の天候申分なく苗の成育良好說に相場を買ふ程の暖入なく氣配は保合ひにて精米

大阪

（前場）寄付は東新不變氣の前日の後場の氣配弱く先限は寄付一本三十六錢二十錢安と東京につれ續き一高値八十九錢と持直し、後場は前場に寄付二圓三十四錢から二圓五十錢と反落し、本日の前場は四月一圓內外の高下に過ぎないことは昭和四年度產米となつてゐるのは左に過ぎない際であるが

賣に七歩の强味

一月以降相場が二圓內外の高下に過ぎないことは昭和四年度產米としても出來るのである、從つてこの上の變動は無論正米の向背にも依るが余くは本年の作柄如何によつて大相場を形作るものと見るの外ないと同時に假に不作するものとして何處まで高くなる可能性があるかといふことになると不作の程度で北所に相違を生ずると云へ是れ以上相場が高くなるとせば政府の政策に逆行することになるので持米の拂下げを見るは明かであり、又、不作としてもそれが直に供給不足となつて現れるのは明年のことであるから稍々高くて內地米の三十圓鮮米の二十八、九圓以上は除り期待出來ないに反し、若しも豐作となつた場合は不景氣の深刻で世間の經濟が滅入つてゐる際とて米價に及ぼす影響は可なり大きく內地米の二十圓鮮米の十四圓台を出現せぬとも限らないのである、斯く觀じ來ると未知數にある本年の作柄如何を相手に今後の方針を定めるにしても矢張り賣りから出る方が買方より七步强味があると

期米

一時非常に惡く見へた阪地の相場も今朝は父ムクくと頭を持ち上げ此の上の不勢は一寸望み難い商勢となつた

▲何分阪地にせよ當所にせよ各地の市場に比し割高と見られやすい丈け人氣が弱勢ふて居るので此邊はピンと來るのが當然かも知れない

阪地手堅で漸次締る

前場 阪地は小高く寄付きし以後も當所は前日手堅く大引せし揚句とてその割り買漆はず寧ろ頭上の好轉氣に依る戾り待ちの賣物を呼び中物五圓十九錢先限六圓十九錢と反發し、殊に先物は丸マ丸ス等の買物二十一錢と又へ阪地の手堅き締りに二十二錢から六錢と更に引移り目先氣直り商狀であつた

後場 前場阪地手堅に引締りし機先、後場は先限二十六圓二十三錢と前止より三錢安に寄付きしも買氣強く二圓二十四錢から二圓二十五錢と引返しアト阪地の引際強調に結局別掲の如く締つて大引した

東株短期取組況

東株　東新の廿日後場現在の取組は廿一萬六千七百廿枚で遠方五十四萬方十四店の下長を示してゐる

大新	[illegible]
東新	[illegible]
京取	[illegible]

本玉　二十日前場までにおける百枚以上の建玉左の如し

京取	賣方宮證二七〇德泰二一〇 買方山口二〇〇
東新	賣方白粱七〇洪殷五〇▲買方山口五〇

以上の手口左の如し

商内依然薄し

今朝も東新相場の不味を眺めて仕手は氣乘らずたゞ寄付一本九十三圓五十錢で小口商内があり一方京取も漸騰步調は示してゐるが依然手合せ少く場面は閑散であつた、即ち今朝の出來高は京取七〇東新一二〇合計一九〇枚であつた

つよきよわき

株式 環境不良の影響の新買の人氣は元分閑けるが東新買の氣持は一寸頭をひねらざるを得ない

▲これは要するに雜株の下遊りやら安定時代に這入つたものと政府當局の方針緩和で恐怖時代して東新の底値淺しと見る人氣に基づくものであらうが

▲物價の落潮や正貨流出、兌換券收縮の現狀を凝視すれば東新はまだ離れる時代ではなくこの邊は玉整理の結果を待つのが穩當であらう

○桑野徒治商店

仁川米豆取引所取引員　仁川府海岸町二丁目　電話長三九番六三九番

群山廻米報（廿一日）

船便	玄米	一、二〇〇叺
汽車便	玄米	五〇〇叺
自動車便	玄米	四二〇俵
	糯	ナシ
合計	玄米	三六〇叺
	糯	一、九六〇叺
		六九八俵

木浦延べ（二十日）

	前寄	前止	後寄	後止
五米	[illegible]	[illegible]	[illegible]	[illegible]
五中	―	―	―	―
六米	―	―	―	―
六中	―	―	―	―
六米	[illegible]	[illegible]	[illegible]	[illegible]

風流奴茶屋　(98)

稻岡奴之助

苦川芳三郎畫

太夫を買ふ術

十何匹といふ狼の群を片ッ端から金剛杖ではり殺した片岡丑兵衛、嘗て宮本武藏と並び稱された丑兵衛、若武松そこのけの勇猛無雙の丑兵衛であるから、たとへば烈火の中にもあれ、鎗襖すきまもなき中にもせよ、おうと喚いて躍り入るに何んの手間暇もないのであるが、遊いし人間のあつまり場所である六條君とやら太夫とやらいふ七六ヶ敷とやらへ行くといふことは、彼にとつては仲々もつて大役であつた

されど、行かねばお妙とやらに逢ふことはならず、逢はねば主君の桜町の秘子の安否を知り難しとは、天道是か非かどこまでこの丑兵衛を苦しめんとするのであらう高鼾持て餘せし剛殿に向ふ時、一家親族に水盃して花々しく立向ふは武士のならひ、きみ傾城とやらに名乘をあぐるにはさて何んとかするものぞ、あゝ腑な苦しやと、彼はさまざまの思案に、宵里をかみつぶしたやうな顏をすること

丑兵衛はきつと斯う決心して自ら六條の廓に出向くことにきめたそして急いで衣裳を改め、編笠ふかくと

『妹、おれはこれから六條とやらへ行つて來るぞ』

と、勝手の方で働いてゐるお妙に聲をかけ、落れかゝる空打仰ぎつゝ、南の毛脛ぬッと現してノッサくと家を出てゆくさまは山門の仁王に魂が入つて兩刀帶して動きいでたやうであつた。

『ちと物をたづねるが、六條の廓とやらへは何う參ればよいか、田舍者で都は不案內、おしへておくりやれ』

丑兵衛は逢ふ人每にこんなことを訊ねく、やつとのことで浮かれ廓の大門口へと辿り付いた。

ふと傍らを見ると其處に一軒の水茶屋があつたので彼はいきなりと半身、陽の日西に傾き、夕靄が立てゝ走る頃『むゝ妙ッ』

と叫んでハタと手を打つた。

『これ程のこと辨も仔細もあつたものでない、元來この道には明いと聞く六三がゐるを忘れてゐた彼に萬事を含めて我がための使者にはせば、何んの手間もいらぬ事ぢや』

彼は斯う思ふと俄に元氣づいて急に六三を呼び立てやうとしたが『いや待てよ、假にも七君のなかたみの和子様を受取る大用ぢや、輕々しく他人に託するといふことがあらうか、まして歌心したとはいへど油斷のならぬ六三め、迂平』

流石風邪然に一寄コクキク

と大郎は括られぬ、にゝまゝの胯より白鞘へにきたへし武道の鬼をつかふはこのときぢや、肝を臍田におちつけ、あうんの呼吸しづかに立向ふならば、百萬のきみ傾城われを取卷いたとて、膽乳腦節髙々ひけはとるまいぞ』

彼の床几にドカと腰を下した。

『ルゝお越しなされませ、このやうなしわ苦茶婆で御意には召しますまいが、これでも昔はうぐいす鳴かした女でござります、サお茶一つ花ませ』

成程むかしは鶯鳴かしたことも有りさうな梅干婆アが汲んで出す澁茶を、彼は無言で受取つてグッと呑みほしたが

『婆さん、この廓で太夫を買ふといふこと、さて何とするものであるか、不案內の我らぢや、敎へてたもれ、過分の禮するぞ』

と編笠の中から武骨にいつた。

『ほゝゝ、これは盛倘い、この誰里へござらつしやつて、太夫樣を買ふ術も知らぬと仰しやりますは、婆を弄つてやらうとのお戲れでござりませう、左樣な隙なら此婆は存じませぬ、ホゝゝ』

梅干婆さん早速の返答はせず、皺だらけの手を口に當てゝ先づ笑つて退けた。

『いや眞實不案內ぢや、八幡戲れでない、たのむ、平にたのむ、敎へておくりやれ』

丑兵衛はいよく〜眞面目であつた。

銘菓 橘羊羹 橘屋

御好みの 京染 洗張 御用命 本町一 やのみ

複方ピラミドン　流行風邪然に一寄コクキク　阪賣店各地藥店ニアリ　京城府稲生町二ノ八八　本舗 Ⓗ 林藥房

京城日報
朝刊
本紙朝夕共十二頁

婦人世界 六月號

家庭の新工夫號

これは名案！主婦の新工夫（三十篇）

●僅か十圓で夏中温度を五六度も下げられる新案の納涼裝置・主婦の手でできる簡單な冷藏器・さうめん箱で三段の戸棚・どこにも持ち歩ける文化移動棚・埃の出ない疊の新工夫・便所の臭氣止めには八ツ手の葉。等々すぐ役に立つ實驗

○餘り片で子供服（九種） 四五歳から八九歳までの男女兒のドレスや外出着など色々

○浴衣地で夏のドレス トテモ愉快な新しいキモノ・スリーヴ・ドレス四種の作り方を發表

○千圓貯める新工夫（谷孫六）

○ペン字を上手に書く秘訣（加藤松堂）
○夏帶の上手な結び方（吉行あぐり）
○腹合せ帶の上手な仕立方（原田專助）
○蚤に喰はれぬ幼兒の寢卷（澤田梅子）
○カーテンで部屋が引立つ（高木美代子）
○櫛一枚でスグ結へる流行髮（山野千枝子）
○おかつぱさんの切り方（大野榮子）

人氣映畫俳優秘史と女優をめぐる大正昭和劇壇秘話 共に大評判！

□中野英治情話（津田和男）
□水谷八重子を巡りて（水谷竹紫）

美人の語る新美容座談會

トテモせんたん的な話題が飛びだす！美人の研究と美に對して最も敏感な男子たちの批評さです。新型美人の好參考！

—（出席者）— 松竹撮影監督 池田義信　畫家 細木原青起　女流作家 横山美智子　田中良氏夫人 田中文子　早大教授 喜多壯一郎　銀座美容院主 早見君子　松竹女優 及川みち子　高師教授夫人 高柳ふみ子　聲樂家 ダン・道子　三島素前夫人 三島純子

懸 文 見 本
有島武郎より秋子へ　タイピストよりモダンボーイへ　大學生より女給へ　女學生より大學生へ　岡十郎より醫者へ　豐臣秀吉より淀君へ
□誘惑撃退法廿ケ條
□愛の見分け方十ケ條
□夫の心中を見拔く法十ケ條

誘惑にからぬための座談會

若い婦人や年頃の娘をもつ親達へ！ 幾多の不良少年を扱つてゐる飯島警部の實際談—誘惑の傾向や新しい手—誘惑の場所—欺され易い人—誘惑され易い人—なぞ是だけ知つて置けば誘惑されません。

（出席者）東京第一高女校長 市川源三　北紺屋警察署警部 飯島三安　醫學博士 高田義一郎　前判事辯護士 立松懐清　東京市囑託 富岡八十楠　少年審判所保護司 藤井某

○危く誘惑を免れた體驗 ふと引込まれた映畫館の誘惑なぞ恐しい誘惑の事實談
○エルデ式夫婦圓滿講座 「完全なる夫婦」の著者エルデ博士の新しい說を御紹介
○番地で生れる子の性別と數が判る 住む家の番地を基礎として生れる子供を豫想する秘訣
○我が家のすのもの料理十種
○脂ら顏を直した新工夫四篇（懸賞當選）
○ワキガの簡易な根治法（高橋醫學士）

私が一番泣かされた話 ●原阿佐緒 ●東京文理博士夫人 ●安部磯雄氏夫人

○一寸も隙なき櫻井工學博士のお家拜見 すべて能率本位で新工夫だらけの家
○低能の吾子を救つた母性愛 二人の母親が涙にぬれて苦心した話
○良人の秘密を知つた時の私の處置 去つた良人の心を取返す迄の苦心談
○不景氣と婦人の心掛 法學博士選學博士 新渡戸稻造

五大病氣早期自己診斷法 其治療法
▼神經衰弱の早期自己診斷法（佐藤醫學博士）
▼肺結核の早期自己診斷法（小池醫學博士）
▼胃腸病の早期自己診斷法（神谷醫學博士）
▼婦人病の早期自己診斷法（大石醫學博士）
▼ヒステリーの早期自己診斷法（岡本醫學博士）

傑作小說
街に展く窓 林房雄
澤田正二郎 川口松太郎
花の十字路 佐藤紅綠
山の娘 大佛次郎
途なかば 倉田百三

◇價五十錢 ◇東京京橋 西銀座 實業之日本社

新興の勢氣に燃ゆるプロレタリア文學はわれ等のものだ！われ等無產階級の爲に早やく城塞を建設せんが爲めに烈々の鬪志を筆尖に勇躍せる陣容を見よ！

俄然！人氣沸騰!! 重版20版

プロレタリア 前衛小說戲曲新選集

各冊30セン 勞働者叢書版

選擇自由
仁丹を追つかける 葉山嘉樹
小資本家 德永直
慶安太平記後日譚 落合三郎
部落ミ金解禁 金子洋文
宣傳 高田保
恐慌 中本たか子
秋の洪水 黑島傳治
拾へられた男 前田河廣一郎
兵亂 里村欣三
石鹼工場の同志 平林たい子

東京京橋區銀座西ノ四 鹽川書房 振替東京八一三八八番

事實は最善の廣告
品質本位花王石鹸
を一層御愛用下さい

永年御用命の榮を賜る各病院醫院御芳名
の一部を採錄謹んで感謝の意を表し奉る

純・廉

花（カ）王（オー）石（セツ）鹸（ケン）

東京帝國大學醫學部殿
仝 附屬醫院殿
仝 附屬分院殿
京都帝國大學醫學部殿
仝 附屬醫院殿
東北帝國大學醫學部殿
仝 附屬醫院殿
九州帝國大學醫學部殿
仝 附屬醫院殿
北海道帝國大學醫學部殿
仝 附屬醫院殿
京城帝國大學醫學部殿
仝 附屬醫院殿
新潟醫科大學殿
仝 附屬醫院殿
岡山醫科大學殿
仝 附屬醫院殿
千葉醫科大學殿
仝 附屬醫院殿
金澤醫科大學殿
仝 附屬醫院殿
長崎醫科大學殿
仝 附屬醫院殿
熊本醫科大學殿
仝 附屬醫院殿

大阪醫科大學殿
仝 附屬醫院殿
愛知醫科大學殿
仝 附屬醫院殿
京都醫科大學殿
仝 附屬醫院殿
滿洲醫科大學殿
仝 附屬醫院殿
慶應義塾大學醫學部殿
仝 附屬病院殿
東京慈惠會醫科大學殿
東京慈惠會醫院殿
日本醫科大學殿
東京女子醫學專門學校殿
仝 附屬醫院殿
立川陸軍衛戍病院殿
東京第一陸軍衛戍病院殿
習志野陸軍衛戍病院殿
國府臺陸軍衛戍病院殿
佐倉陸軍衛戍病院殿

橫須賀陸軍衛戍病院殿
仙臺陸軍衛戍病院殿
新發田陸軍衛戍病院殿
名古屋陸軍衛戍病院殿
大阪陸軍衛戍病院殿
山代陸軍衛戍病院殿
和歌山陸軍衛戍病院殿
廣嶋陸軍衛戍病院殿
濱田陸軍衛戍病院殿
山口陸軍衛戍病院殿
熊本陸軍衛戍病院殿
別府陸軍衛戍病院殿
鹿兒島陸軍衛戍病院殿
丸龜陸軍衛戍病院殿
岩屋陸軍衛戍病院殿
旭川陸軍衛戍病院殿
札幌陸軍衛戍病院殿
盛岡陸軍衛戍病院殿
山形陸軍衛戍病院殿

富山陸軍衛戍病院殿
姫路陸軍衛戍病院殿
善通寺陸軍衛戍病院殿
松山陸軍衛戍病院殿
高知陸軍衛戍病院殿
村松陸軍衛戍病院殿
飯坂陸軍衛戍病院殿
小倉陸軍衛戍病院殿
久留米陸軍衛戍病院殿
大村陸軍衛戍病院殿
下關陸軍衛戍病院殿
宇都宮陸軍衛戍病院殿
松本陸軍衛戍病院殿
京都陸軍衛戍病院殿
羅南陸軍衛戍病院殿
會寧陸軍衛戍病院殿
龍山陸軍衛戍病院殿
平壤陸軍衛戍病院殿

慶原陸軍衛戍病院殿
臺北陸軍衛戍病院殿
臺南陸軍衛戍病院殿
遼陽陸軍衛戍病院殿
鐵嶺陸軍衛戍病院殿
青嶋陸軍衛戍病院殿
支那駐屯軍病院殿
小倉陸軍刑務所病院殿
橫須賀海軍病院殿
大湊海軍病院殿
佐世保海軍病院殿
吳海軍病院殿
龜川海軍病院殿
舞鶴要港部病院殿
鎮海要港部病院殿

東京鐵道病院殿
各府縣立各病院殿
臺灣總督府各醫院殿
朝鮮總督府各道醫院殿
樺太廳各醫院殿
東京日本赤十字社病院殿
長野日本赤十字社病院殿
山口日本赤十字社病院殿
水戶日本赤十字社病院殿
旭川日本赤十字社病院殿
臺北日本赤十字社病院殿
青嶋同仁會醫院殿
漢口同仁會醫院殿
北平同仁會醫院殿
濟南同仁會醫院殿
東京濟生會病院殿
濟生會各病院殿
和泉橋慈善病院殿
順天堂醫院殿
仝 分院殿
聖路加國際病院殿
東京同愛記念病院殿
橫濱同愛記念病院殿
樂山堂病院殿

（病院方面御芳名 次號不同）

東京本店 東京市日本橋區馬喰町 花王石鹸株式會社長瀬商會 大阪事務所 大阪市東區南久太郎町

商業登記公告 京城地方法院水原支廳 [illegible]

法人登記公告 京城地方法院寧越出張所 [illegible]

商業登記公告 全州地方法院群山支廳 [illegible]

商業登記公告 京城地方法院水原支廳 [illegible]

法人登記公告 平壤地方法院价川出張所 [illegible]

商業登記公告 京城地方法院金良場出張所 [illegible]

商業登記公告 平壤地方法院黃州出張所 [illegible]

法人登記公告 京城地方法院麟蹄出張所 [illegible]

商業登記公告 全州地方法院金堤出張所 [illegible]

法人登記公告 京城地方法院洪川出張所 [illegible]

法人登記公告 京城地方法院平澤出張所 [illegible]

熱誠溢る奉迎裡に 秩父宮殿下安東御着

◇……半島の山河も粧ひを改めて

李鍵公子と五分間御對面

【安東特電】山河も粧ひを改めてお待ちにお待ち申し上げたわれ等の宮様秩父宮殿下には二十一日午後三時十五分臨時特別列車にて安東驛御到着、神田安東驛長御先導、市川滿鐵々道部次長御隨行にて御下車、ホームに整列の有賀將官七十四名に對し、列立拜謁を賜ひ、ホーム樓上貴賓室に入らせられ、宇佐美安東領事、加々良憲兵隊長少將に對し單獨拜謁を賜ひ、驛構外出入口より滿洲守備隊第六大隊長上田中佐の御誘導にて驛前廣場に堵列の在郷軍人、中學校生徒、青年訓練所生徒、少年團員を御檢閱遊ばされ御奉迎の公職者、各學校生徒、各婦人會、國粹會、その他市民に御會釋遊ばされて安東ホテル前より自動車に御搭乘、大和橋通り、東橋筋御通過、鎭江山公園廣場で御下車、郡甲神官御先導、井上安東地方事務所長御誘導申し上げて安東神社に御參拜、ついで忠魂碑に御禮拜遊ばされ、再び自動車に召されて御假泊所たる鎭江山麓の安東領事館に向はせられ午後三時二十五分御到着、同四時半李鍵公子と五分間の御對面遊ばされた。驛頭には朝鮮側より上原第二十師團長、中村軍參謀長、外山憲兵司令官、森岡警務局長、大村鐵道局長、石川平北知事等の御出迎へがあつた

一面に斷乎決心の臍を堅め 他方圓滿解決に邁進

飽迄軍令部の面目を樹てるが 若し聞入れねばそれまで—

政府閣議で肚を決める

【東京電報】財部海相を中心とする政府對軍令部の關係は漸次小範圍に極限され、十九日の財部、加藤兩氏の會見、廿日左近司中將が軍令部に與へた說明、岡田大將の斡旋等によつて問題の實質的方面は解決の見込みたち、殘るところは同訓案決定當時における政府の軍令部無視に絡む感情問題、面目問題及之と關聯する統帥權問題のみとなつた。併しながら硬派加藤軍令部長の態度は今なほ强硬で今後の政府の出樣に依つては敢然進退を賭して爭はんとする氣槪を見せてゐるので、政府は廿一日の閣議において海相を中心に今後の對策を協議した結果

一、統帥權問題に關しては財部海相を含む政府の解釋として議會における言明を變更しない。從つて海相も必要ある場合には政府の一員として右と同趣旨を說明すること

一、**軍令部の政府殊に外務省に對する感情のもつれは極めて深刻であり、このまゝ放任すれば加藤軍令部長は遂にその覺悟を實現せねばならぬ時が來る虞れがあるので、政府も衷心事の圓滿解決を希望し、今後も軍令部の面目をたて、その感情を緩和するためにはあらゆる手段を惜しまぬ**がそれでもなほ加藤軍令部長が進退を決せんとする場合は政府としてもはや已むを得ないからその儘すがまゝに委せる外はない

一、對海軍關係が如何に落着するも海相は今後條約を基礎として今後の國防に最善の努力をなす決心なること及樞府が結局條約を承認すべきことは明かであるから政府は大局において樂觀的態度を持し得るが、**なるべく事態を紛糾せしめぬ樣愼重に對策を講究する**

といふに一致した、**即ち政府は軍令部關係においては極めて固き決意を以て斷乎としてその處信を貫徹せんとするもの、如く、これに對し軍令部が如何なる態度に出るかは注目に値する**

海相、局長副官を招き 統帥權問題を協議

早朝山本伯を訪問後—

◇…政府の陳謝的釋明で解決か

【東京電報】財部海相は二十一日早朝山本權兵衛伯を訪問、午前十時霞ヶ關海相官邸に入り直ちに堀軍務局長、古賀高級副官を招致し統帥權問題に關し特別議會における論戰の經過を徵し、海軍省としての態度につき愼重に協議するところあつたが、本問題に對しては加藤軍令部長が强硬に自說を主張するもこれにて飽くまで政府と抗爭する場合は却つて軍部が不利に陷る危險あるをもつて解決せんとする意向の如く、午前十一時三十分一先づ打切り、海相は閣議に出席した

秘密裡に行はれた 財部、加藤第二次會見

【東京電報】財部海相は午後一時半よりひそかに加藤軍令部長を大臣室に招き午後二時まで約三十分間に亘り第二次の會見を爲した

問題の三分の二は 最早や片付いた

會見後 海相語る

【東京電報】財部海相は加藤軍令部長と會見後左の如く語る

會見の內容はいへぬが加藤軍令部長との間の問題は三分の二位は片付いた、今後のことは一切五里霧中にある

財部、加藤兩氏間の 確執圓滿解決

殘るは統帥權の解釋如何

【東京電報】加藤軍令部長は財部海相、左近司中將の軍縮會議の眞相を聽取した結果、軍縮會議において海相の執つた態度を是認しこゝに加藤軍令部長對財部海相の確執はアッサリ解決し、ロンドン條約の批准も豫想通り順調に進捗するものと見られるに至り、殘るは統帥權問題に關する政府對軍令部の解釋であるがこれに對し財部海相が如何なる態度を執るかに深甚なる注意が拂はれてゐる

大角長官 軍令部長訪問

【東京電報】大角橫須賀鎭守府司令長官は二十一日午後六時四谷の自邸に加藤軍令部長を訪ひ、統帥權問題につき意見を開陳し同四十分辭去した

岡田大將奔走

【東京電報】岡田海軍大將は財部海相歸朝後の政府對軍部の確執を圓滿解決すべく鋭意中であるが二十一日も財部海相、加藤軍令部長、山梨次官等と會見し、各その意見を聽取した

◇——財部全權。東京驛着の光景——◇

財部全權一行は十九日午前八時半東京驛着、濱口首相以下各閣僚並に海軍首腦部等多數に出迎へられ物々しい警戒裡に入京した(○印の中心地の東京驛に立いた×印が財部全權)

參議官會議の 開催を督促

軍令部長から海相に

【東京電報】加藤軍令部長は二十一日財部海相と會見の際兵力補充の參議官會議開會を督促した模樣なるも、右は統帥權に關する軍令部長自身の意見を海軍全體の意見として財部海相の態度を確かめ、政府の陳謝的聲明を要求するものと見られて居る

幣原外相の 米大使送別宴

【東京電報】幣原外相は二十七日歸朝する米國大使キャッスル氏を二十六日夜官邸に招待し送別宴を張ることとなつた

陸軍服裝の 規則改正

【東京電報】二十日附軍令を以て陸軍服裝規則を改正し二十一日官報で公布されたがその主要點は

一、任官補職の辭令書拜受のため參內する時は通常禮裝でも差支ない

一、通常禮裝の場合は短靴にても差支なく、又刀の頸は一個にても差支なし

一、營外居住者は雨天の場合ゴム長靴で差支ない

一、長靴は非衞生的なのでこれを全廢し、革ゲートルとし乘馬の場合拍車を附ける、但し長靴ある間は使用差支なし

一、現務所屬將校は夏服の代りに防暑衣袴を常用することを得

兵力量の決定には 軍令部も大體承認

◇……專門的交渉は今後に殘る

財部海相閣議報告

【東京電報】二十一日の定例閣議は午前十時より開會、(宇垣陸相缺)井上藏相より現在金融業者間の最も困難を感じてゐる不動產貸付の回收不能に對する打開策としては、不動產の證券化が必要であると思ふ、依つて抵當證券法を立案し次期議會に提出したい意向であると述べ、これに對し渡邊法相等より利子の取立法に就き質問あり次いで財部海相中途より出席し、海軍々縮會議の經過、協定兵力量の說明、英米その他との比較等に關し詳細說明し

斯かる協定保有量を決定せるは日本としても已むを得ぬものである、右に對する軍令部との見解の相違については歸京以來極力諒解を求むるに努めたところいたと思ふ、然し專門的事項等に關し軍令部との協議は今後に殘つてゐる

と述べ、次いで統帥權問題に關する軍令部の見解なるものを說述し政府の對策につき協議し、午後二時散會した

米大使夫妻を召され 午餐會の御催し

廿三日宮中豐明殿に

重臣に御陪席仰せ付らる

【東京電報】駐日米大使キャッスル氏は二十七日離任歸國するので天皇陛下には二十三日正午宮中豐明殿に同夫妻を召され、午餐會を催され、兩陛下出御、秩父宮、同妃兩殿下御臨席御陪食仰付られ、幣原外相、牧野內府、一木宮相、鈴木侍從長、奈良侍從武官長その他にも御陪席を仰付られる筈、なほ皇后陛下からは大使夫妻に御下賜品ある由に拜承す

統帥權問題は 條約批准と無關係

同成俱會で意見交換

【東京電報】貴族院同成會側は二十一日午前十時より昭和會館に開催、軍縮問題につき意見交換の結果

加藤軍令部長、財部海相間の諒解も何うやら出來たやうで、唯殘る所の統帥權問題は條約御批准問題とは關係がないのでこのため樞府にて條約破棄に至る如きは極力避けねばならぬ

といふに意見一致し正午散會した

領域外捕獲の 海產物に課税

米國で新に布告

【ホノルル十九日發電】アメリカ大藏省は九月九日附命令で當地合衆關長に左の布告を發した、外國船及アメリカ船籍の外人所有漁船が領域外で捕獲した漁獲海產物をアメリカ領土に輸入の場合はこれに課税す

右布告はハワイ內に四百隻の漁船を有する日本人にとつては大問題で右施行期日等は近く發表の筈である

商工審議會 最後の總會

各答申案を可決し

俵商相閉會の辭を述ぶ

【東京電報】商工審議會は二十一日午前十時工業俱樂部に最後の總會を開き、俵會長以下委員幹事出席、各特別委員長からそれぐ\答申案に關し從來の審議經過を報告、採決の結果

一、小賣制度の改善方策に關する答申

一、石炭、石油及びその代用燃料に關する具體的國策答申

を可決、續いて俵商相から閉會の挨拶あり、午後二時半散會した、答申案中海外貿易振興に關する答申要項左の如し

一、輸出補償制度を至急實施し之と共に輸出業者の損失補償の方法を設くること

一、輸出組合を助成し、海外における不當競爭を避け、販路の擴張を圖ること

一、通商條約又は關税協定締結の進捗を圖ること

一、旅券制度を復活すること

一、海外電報料金輕減に關する方策を講ずること

◇……吳越同舟にて

特別議會終了後議員として最初に朝鮮の土を踏んだ貴族院議員田中館愛橘理學博士、民政黨の新鋭森田茂、政友會の鬪士中山貞雄の三氏は、吳越同舟といつた形で田中館博士は來月二日からジュネーブに開かれる國際航空會議出席のために、中山氏は奉天にある農場を視察のために、各々京城通過北行、森田氏は私用を帶びて入城朝鮮ホテルに投宿した、廿一日午後七時着列車は迎へる者、見送る人々で久し振りに雜沓をきはめた(寫眞右より中山貞雄氏、田中館博士、森田茂氏)

統帥權問題は 相當デリケートだ

東京で騷がぬのは不思議

(田中舘博士談)

廿一日夕京城驛通過北行した田中館博士は京城驛にて左の如く語る

幾多の波瀾を生んだ特別議會も無事に終了したが、何んといつても議論の焦點となつたのは海軍々縮問題から持ちあがつた統帥權の問題だ、これは解釋の如何によるもので非常にデリケートな問題である、自分は相當重大なる問題と考へてをり、從つて議會開期中の最終の日に政府に向つて質問した譯ではあるが東京方面では政府側が何等かの手段でも講じてゐるのか新聞もさう騷がず人々も閑合ひ平氣でゐるのは一寸解釋に苦しむ、今回は來月二日からの國際聯盟に臨みその後歐洲各地を廻つて九月歸朝する豫定である

失業者救濟は 重大問題である

軍縮問題は考へても居ぬ

森田代議士談

二十一日夜入城、朝鮮ホテルに入つた民政黨の森田代議士は時局問題に就いて語る ◇

今問題になつてゐる軍縮問題の統帥權侵害云々については私一個人としてはあまり考へてゐない。總理が語つてゐるごとく締結に至るまでには軍部の意向を參酌してゐることは勿論である。もし御諮詢を得たならば今回の軍縮會議は從來の軍事的解決より一步進んで政治的に解決したといふことは今回の會議の一大貢獻であると考へる

◇失業問題の對策を如何にすべきやに對して現內閣に確乎たる策なきものとして野黨は盛んに批難してゐるやうだが、これが立つてゐたら攻擊する人々に對して逆襲を試みるであらう、これはなかく\難解な問題でこれを容易に解決することは何人も出來ないと考へる、大山郁夫氏の言の如く五億圓を支出し失業者一人に一日に一圓づゝ十錢宛を支給せよなどとは机上の空論であつてドイツの如く國家社會主義にでもならなければ實現が出來かねるものである、內閣の口實を借りていへば消費節約を徹底的に行ひ國產品を獎勵し、徐々に進捗さすとが適策で一面においては事業の調節を行ふことが必要であると云々

磯貝貴院議員 收容さる

【名古屋電報】愛知縣第一區選出代議士石川久兵衛氏(民政)の選擧違反事件に連座し議會中不拘束のまゝ俳優檢事より起訴された貴族院議員磯貝浩氏は二十日午後名古屋地方裁判所島田豫審判事より豫審訊問を受け午後九時名古屋刑務所に收容された

2—0 慶立決勝戰

慶應勝つ

【東京電報】リーグ戰最終の慶立決勝戰は廿一日午後二時三分より球審淺村、壘審天知、塁澤バッテリー(慶大)宮武、岡田(立敎)縄岡、首藤にて慶先攻に開始され慶應一、四回に各一點を得しも立入らず、二對零で慶應勝つ閉戰四時五十分

慶應優勝す

授與式擧行さる

【東京電報】慶立決勝戰の結果今春シーズンの優勝者は慶應と決し廿一日午後〃時神宮球場にて東京カップ以下野球賞盃の授與式が行はれた

野球代表は 混合チーム

慶應を中心に

【東京電報】極東大會日本代表野球チームは今迴リーグの覇者慶應を中心に選手の選定方法に依り左の如く組織決定、廿一日夕發表された

◇投手 宮武(慶)若林(法)永井(慶)上野(明)伊達(早)

◇捕手 岡田(慶)

◇一壘 山下(慶)

◇二壘 田部(明)

◇三壘 水原(慶)森(早)

◇遊擊 村尾(慶)井川(明)稲見(慶)

◇外野 佐藤(早)土井(慶)桝

極東大會 野球日割決定

【東京電報】極東大會野球戰日割は廿一日左の如く決定發表された(開始時間午後二時半)

◇廿四日 中比

◇廿五日 日比

◇廿六日 日中

◇廿七日 無

◇廿八日 中比二回戰

◇廿九日 日中二回戰

◇三十日 日比二回戰

東京大相撲 七日目勝負

勝

若常陸(きりかへし)若瀨川

神ッ海(よりきり)荒熊

太郞山(不戰勝)常陸嶽

大島(おしだし)玉川

綾櫻(つきだし)幡瀨川

常陸島(よりだし)劍岳

勝の里(よりたふし)錦の峰

出羽嶽(よりたふし)吉野山

眞鶴(よりきり)綾浪

山錦(おしたふし)古賀浦

和歌島(突出し)錦岩

新海(うつちやり)清水川

武藏山(よりきり)若葉山

錦洋(押し倒し)天龍

大の里(つきおとし)能代潟

玉錦(よりきり)玉碇

朝汐(より倒し)常陸岩

信夫山(よりだし)宮城山

豐國(こてなげ)常の花

打出し五時二十分

人

◇韓昌洙男(李王職長官)廿一日夜七時京城驛發東上

◇西鄕海兵大佐(鎭海要港司令官)二十二日午前九時三十分着列車で入城し朝鮮軍司令部に出頭し着任申告を行ひ本府及各官邸を訪問し着任挨拶を述べ二十四日午前十時發東で歸任

◇高木利太氏(大每專務)廿一日夜十時半京城發大阪へ▲中坪八重藏氏(大每販賣部長)同上

◇田中館愛橘氏(貴族院議員、理學博士)國際聯盟總會出席のため廿一日午七時京城通過北行

◇森田茂氏(民政黨代議士)廿一日夜入城朝鮮ホテルへ

◇後野總一郞氏一行六名 廿一日夜退城北行

◇小田木府通譯官 廿一日夜安東へ▲國田鐵道局營業課員同上

◇中山貞雄氏(政友會代議士)廿一日午後七時京城通過奉天へ

太平漫語

東京市の知識階級失業者救濟の登録に殺到する者六千に近し、就職の決定數の七百余に對して八倍に當る▲何れ詮衡か抽籤か、それとも或る種の試驗でもやらなければ解決つくまいが、八人に一人、一人就職するために七人が落第しなければならぬことがはつきりしてゐるだけに大多數の不合格候補者に深甚の同情を寄せたくなる▲この就職試驗に落第した失業者は何處へ行けばよいのか その方向に迷つてゐるうちに後から後から押し寄せて來る失業群に押し潰されて、行くべきところが自ら決定されるかもしれぬが▲失業地獄はかくして屍をなし、かくして朽ち腐つてゆく▲しかもこれは東京にある知識階級の失業者だけの話だ、全日本の失業群の現在將來は一體どうなればよいといふのか。戰慄すべき世相ではある▲佛ブリアン氏のヨーロッパ合衆國組織の提案は、ブ氏一人の夢でも戲言でもなくヨーロッパ人の本音の失聲をゆくものだ▲一見調子外れに見えてヨーロッパ人の心臟に觸れるものゝある話頭である。可能的不可能、不可能的可能の要素を乎々に含有するブリアン丸、ヨーロッパ人は兎も角一服喫んでその心臟の音に聽け▲また海軍大尉が自殺したが、女を殺して死んだために、死因がはつきりし過ぎて困つた。死者のために惜みてあまりあらずや

◇經濟◇

日本勸業證券支店

東京市麴町區に本店を有する日本勸業銀行の姉妹會社なる日本勸業證券株式會社では債券の普及と小農商工業者への簡易金融を目的に支店を設置すべく總督に對し許可の申請中であつたが、愈々十九日附を以て總督府令に依つて許可された、登記が濟み次第京城府南大門通二丁目二十一番地で營業すると

四月洋灰發送減

總督局調査 四月中における各地セメント發送は左の如くである(單位トン、△減)

		前年同期對比
勝湖里	[illegible]	△[illegible]
元山	[illegible]	△一、〇〇〇
川內里	[illegible]	[illegible]
清津	[illegible]	[illegible]
木浦	[illegible]	[illegible]
釜山	[illegible]	[illegible]
計	[illegible]	

即ち四月中の發送總計は合計一萬七千百六十三噸で前年に比し六百六十四噸の減少でこれは近時の土木建築界の不振を示してゐる

滿洲粟輸入增

五月中旬における滿洲粟の鮮內入荷は四百七十一車、一萬四千百二十屯で、前年同期に比し二千六百屯の增加を見た、右は產地在荷豐富と鮮內一般農家の手持米減少によるもので今後幾分は增加の見込みもあるが麥の出廻りと共に激減しはしないかと憂慮されてゐる

釜山在米減少

釜山に於ける五月中旬の在庫高は白米一千百八十五叺、玄米二十八萬六千百十四叺、外米七萬四千四百袋、大麥二千五百十一叺、小麥二千四百十四叺、粟三千九百五十袋、大豆四千四百四十四叺、其他三千八百六十四叺にて前旬に比し玄米八千五百六十叺、白米百四十八叺共に增加を見、白米二百四十叺、大麥二百十四叺、外米一千六百二十四叺と何れも減少してゐる

◇株式◇

大株短期引跡

大新	四十七四九	(十錢高)
鐘新	七十一四九	(十錢安)
日產	二十一四七	(十錢安)
東新	九十二四八	(十錢安)

東株短期後場引

	引	高値	安値
東新	[illegible]	[illegible]	[illegible]

◇期米◇

各地期米後場止

下關二七一三▲桑名十一番二六八 二十二番二六八四▲名古屋二七四五▲金澤二五七四▲能本二六九九▲大阪最終氣配十八錢(一錢安)

仁川期米本玉表

當限賣方 九ウ三、二〇〇ヲ六、三〇〇

同 買方 ヲ六、四〇〇九ス一、一〇〇九玉五〇〇九マ一、四〇〇カネメ三〇〇

中限賣方 九福一、〇〇〇九ウ五七〇〇ヲ三、九〇〇九マ一、一〇〇

同 買方 九イ七〇〇九ス六、三〇〇九大二〇〇九玉七〇〇カネメ四、〇〇〇

先限賣方 九福二、四〇〇ヲ一、〇〇〇九マ四、三〇〇

同 買方 九イ四、五〇〇九ウ五〇〇九ス五、四〇〇九大三〇〇九玉三〇〇カネメ九〇〇

大阪市中在米

二十一日現在高は百六十九萬一千七百六十一俵と前日の在米高に比較して九千九百六十俵の增加である

大連特產相場

		前場	後場
大豆	袋入	七一四	七一五
	バラ	—	—
	當限	七〇九	七〇九
	先限	七三六	七四五
豆粕	現物	—	—
	當限	二三二〇	二三二五
	先限	二三四〇	二三四〇
豆油	現物	—	—
	當限	二〇五〇	二〇五〇
	先限	二〇六〇	二〇五五
鈔	現物	六五四〇	—
	當限	六五八〇	—
	先限	六六八〇	—

近藤飴ン坊先生責任敎授

麻雀教師養成講習錄

時代の尖端を行く者は世界的流行競技たる麻雀を知らねば社交界に一落伍する、如何なる初心者でも此の講習錄で學べば忽ち收入多大の新職業として有望なる麻雀教師、麻雀ガールの志望者には絶好の手引となる本講習錄に依つて速かに其の資格を得られよ、出張教授は規則書を請求の上、只今入會者は特典あり、ハガキで申込あれ

規則書內容見本進呈

東京神田三崎町分譲地 東京麻雀學院

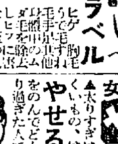

男女 毛深い方へ ◎脫毛劑ラベル

ヒゲ、胸毛、手足其の他のムダ毛を容易に除去し肌を美しくなす無害の良藥

▼大二圓特大三圓 東京小石川表町

男女 やせる藥 やせる

▲太りすぎは醜いもの、早くやせる藥をのんでどんな肥り過ぎた人でもよくやせます▲說明書はハガキで申込次第進呈す 東京市小石川表町

りん病

淋病でいろくの療法も効能なくお困りの方は迷はずに多くの同病者實驗の結果永年の痼疾も急性も短時日に手輕に治つた最良藥を試して下さい、どんな頑固な慢性の淋病も必ず全治の日が迫ります、ハガキ下さいお敎へします 東京市外

三七物の三倍もつ專賣特許の

德用 龜の子束子

お求めの節は龜の商標に御注意を

東京 西尾商店

特許 實用新案 紙袋製造機(手動式)

有望なる產業合理化!!

特價金五百八拾圓

特約店募集

東京製袋機株式會社

長身肥滿法

せの低き人やせた人

日本藥學協會

男子 生殖器

弱小の悲哀より 强大の幸福へ

男性の惱み救はる

◇性器弱小の悲哀

◇男の資格を具へよ

◇實驗者の大喜び

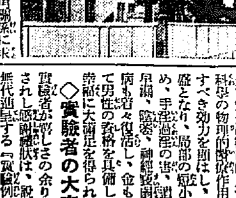

東京新療法研究所外景

◇醫學博士九名實驗證明推奨

◇各博覽會名譽大金牌受領

眞空水治療法器

包莖安全自療器

專賣特許 登錄商標

◇無代進呈(非賣品) 圖入說明書

東京新療法研究所

社説

運動季節
運動趣味の普及

極東オリムピック大會はいよいよ明後二十四日から、新綠の京都でその花々しい初幕を切つて落す筈であつて新參加のインド選手を始めとして極東運動界の精鋭は殆んど全部東京に馳せ集まり、第九回目の爭霸戰に勝を制すべく夫々準備中である。春は花の開く頃から新綠の萠する頃まで、秋は千闌盆を過ぎて紅葉が霜に散る頃までが一ヶ年中、爽凉の氣も肌に適する最好季節であると同時に、又最も運動競技に適する季節である。冬眠から眼覺めた人間の心は、春においては最も勇ましく躍動し冬の蟄縮から逃れた人間四肢は郊外において思ふまゝに伸びやうとする。春の運動界が特に活氣を呈し世人の感興を喚び起すのは蓋しこれがためであらう。日本の運動界は年を重ねる毎に著しき進境を示し、一般人の運動に對する興味も益々高まりつゝあることは、何れの點から見ても誠に喜ぶべき現象に相違なく、われ等はそこに、若き日本の生命が活潑に地に動きつゝあるを認め得ると思ふ。殊に本年に入りて運動熱は全般的に一段の旺盛を呈してゐる。明陽戰に端を發し、早慶戰に手に汗を握りたる民衆の運動興味は、今や極東選手權大會に向つて傾注されたる觀があるが、われ等は此の如く運動競技の進歩せるを喜び、同時に運動趣味の普及せるを喜ぶ。何となれば、スポーツマンシップなるものは、新らしき時代の精神生活において頽廢から人間の心を救ふべき有力なる一支柱であるからだ。銳利なる感受性、即決斷行の判斷力、壯快なる動作、明るい心等々はスポーツマンシップの特色であるからだ。青年は大いに運動競技に熱中すべし。世人は大いに運動趣味を味はふべし、われ等は、これに依つて幾何か、鬱屈せる思想界の一部分が矯正され得べしと考へる。

◇

鬱屈せる精神、陰鬱せる肉體、それだけでも鍛錬に値するが、高目的觀の間に强靭を爭ひ、雨雪に擁の壯觀を演出し來つて全精力を『公平なる勝利』に傾ける處に最も妙味がある。競技の勝敗には何等の情實も何等の手段も混入するを許されぬ。敏捷なるもの、强きものは必ず勝つ、多少の運不運はあるにせよ、要するに、勝敗の審判は頗る公平に行はれる。斯くしてスポーツマンシップは『正しき强者』を作るのである、双脚下には大地がある、頭上には天がある、しかして群がる觀衆の火の如き注視は一擧一動をも見逃すことはない。斯くして、體力と技術の競技は極めて公平に行はれるのであるが、われ等は、運動界に行はれる自由にして公平な競爭を社會生活にも普及せしめたいと思ふ。言換へればスポーツマンシップの社會生活化は時代思潮の矯正に甚だ有効であらうと信ずる。いはゆる生存競爭なるものゝ實狀は不公平にして陰鬱を極むと稱して過言でない。如何に正しきものが無用の惱みを經驗せしめらるゝかを見よ、强きものが逆に弱きもののために屈げられつゝあるかを見よ。盲目の批判、顚倒せる順逆から、悲慘なる鬪爭が往々にして、若しくは間斷なく繰返されつゝあるのである。社會生活をして一種の運動競技場たらしむるを得ば、詳しく言へば、スポーツマンシップを完全に社會生活化せしむるを得ば、現代人類の惱みは、その半ば以上を消失し去るであらう。それほど、スポーツマンシップは壯快なものである、同時にそれほど、現時の社會生活は多くの情弊に災されて居る、思想惡化の一原因がこの邊に存することも勿論である。われ等はこの意味において運動熱の勃興を喜び、運動趣味の普及を喜ぶ。今や一個年の最好季節において各種の運動競技が各方面において盛んに行はるゝを見一層この感を深ふするものである。

特別議會＝回顧＝【四】
陸相事務管理問題

花井博士の、この内閣組織の根本に觸れた所問に對する答辯については、勿論濱口首相にしてはじめてなし得べき所であつて、閣僚中この矢面に立ち得べきものは、恐らく一人もない、然れども答辯の外殻强きだるに比し、極めて苦しいものであつた。

◇

首相の答辯 に對し博士は左の如く止めを刺したのである。帝國議會が開かれて閣員の一人が全く出席しない、而して事務管理者なし、責任者なし、事務的のことは政府委員これを答へ又擬員質問あらば、理由を以て問ふべし、病床にて答をなすといふが如きことは、明治二十三年議會開かれて以來、未だ曾てないことであります。細々なる問題でない。私は重大なる意味においてこの要求を…質問を致すのであります。更に御考慮の上明後日の議會に於て御明答を煩はしたいと思ふのであります

◇

このために政府の使者は蹕を接して病陸相を訪問し、次回の答辯を練るに頗る急なるものあり、超えて二日、濱口首相は前回の博士の答辯に對し、答ふる所あつたが矢張り前回答辯の意味をくり返したるに過ぎなかつた。

これに就て は、當の花井博士は勿論、全院眼からず物足らぬものがあつたが、陸相は日ならずして、病を推して登院したので博士もその誠意を諒としたものか、後に稍々穏なる論難も、これでケリがついた形となつてしまつた。

◇

これについて稍や滑稽の感あつたのは、豫算總會で野黨政友會がへし、そのため飛んでもない議政逆轉擬りを招致した一事だ。それは例の内田信也氏、山崎達之輔氏の書面質問に緣を發し第一回の質問に對し陸相は『內閣官制第九條の規定は、陸軍大臣において適用する場合あるべし、但しこれが適用は時の事情に依り決定すべきものとす』と答辯を手交して先づ質問者の滿足をかち得たが、之れに追つかけて第二の質問に對しては意外や『唯今はその時機にあらず』との書面答辯を發して質問者のみならず、國民を唖然たらしめた

◇

これ政府の卑か、將た國民の卑かと言ひたくなる。二百七十名も何等重要に對しては爾かたゝない

極めて無力 である事を示し、濱口內閣も豫想外の弱點を暴露した。この答辯書を得て政友會は敵の首でも取つた如くに喜んで第三、第四と矢つぎ早に質問書を提出して政府の弱點を挾らんとしたが、知々左樣に簡單に行かなかつた。

陸軍の根底は一朝一夕に築かれてあるのではない。二箇師團增設問題の手傷は政友會にもありと判つて居るのだから今日無暗に陸軍を責め、政府を苛める結果が、むしろ民政黨内閣となつてゐるといふ事は、現政府内閣に取りたときに動きの取れぬ羽目となるからだ

◇

野黨としては、敵の急所を衝いたと見て、何一押おさんとしたが、幹部はこれを聽き入れない『マア、マア』と押へて置いて『我黨內閣となつた時、そんな手形を出してゐては、不埒になる恐れがある』といつて遂には折角の七首も、敵の頸筋に擬した迄で引込めねばならないこととなつた

◇

かくして陸相事務管理は、文官大臣制の問題は、有耶無耶のうちに野黨の方で尻込みをしてしまひ、却て民政黨の少壯組が『これは怪しからん。時代錯誤も甚だしい』と大いに幹部諸公に迫つたが、これ又『マア、マア』の事勿れ主義に押へつけられて龍頭蛇尾に終つたといふ事は陣笠の無力を表はしたと同時に濱口內閣の弱點を遺憾なく發揮させた悲喜劇に終つた事になる。

簡易生命保險の福音

忠淸南道瑞山郡安眠島麻生林業所關係の島民千六百名を以て組織せる安眠島保護組合では優良組合員を選拔して之等の者を簡易生命保險に加入せしめその保險料金は組合費の中から拂込をなすこととし組合の事業としてこれ等組合員の生命に保險をつけることになつたが今回第一回の申込として加入した者百五十余名に達し組合員はこの保險の福音を心から喜んで居る又忠淸南道水産會漁業組合でも組合員一萬人以上に達して居るが保險に加入する組合員に對し保險料を補助することとし組合員全員を加

築港期成會組織

三陟郡三陟邑港面批淑の築港問題は最近同地の長足の發展に伴ひ同地方有志は猛烈な運動をかさねてゐたが今回豫算五萬圓で修築の計畫を立て本春期成會まで組織して大規模の活動を開始したが、その豫算の內容は地元住民二萬圓、他郡邑附二萬圓、國庫補助及び地方費十一萬圓として分擔の計畫で當局に申請の豫定である（江陵）

『コロボス』の組織
無賃乘車の規定

【間島】勞農政府は漸次共産政策を具體化するため本年より『コロボス』（十戶共同生活）の組織を結ひ、國家一家族主義に依つて國民の個人生活を根底から覆すべき政策を實施中であるが、これに依ると身分の區別に依り國內に於ける汽車および船舶の無賃乘用を許すといふにあつて、その規定は次の如く極めて簡略なものである

一、船車の無賃乘用を許すもの
（イ）『コロボス』に加入したる者
（ロ）黨員及び軍人官公吏
二、船車の無料乘用を許さざる者
（イ）『コロボス』に加入せざる者
（ロ）土豪及宗敎信者
（ハ）反革命思想ありと認むる者

煙草營業所新設

【平北】咸北道觀岩浦に煙草收納營業所を新設方朝鮮煙草會社より申請中のところ此程當局より認可を得て開業を開始した。

農業獎勵に强制勞働刑制定
食糧缺乏に困じた ロシア極東政廳

【間島】ソヴィエト極東政廳では始政以來五ヶ年計畫を以てシンチンの地方の開拓を奬勵し盛んに朝鮮農民の誘引策を講じてゐたが、昨年末から本春にかけて穀物買收を行つたゝめいちじるしく同方面の食糧が缺乏し、個々居住民が次々國外に逃避しつゝあるので最近次ぎの如き復興計畫を樹立、管下各機關に通令公布した

一、極東委員會執行委員長は最近各軍團長と協議し全極東內の軍隊において後備任務に當る兵士を除隊せしめ以て『コムナ』に配置して一般農民に對し農具使用を宣傳、農業にも從事せしめる
二、全極東內の刑務所に於て服役中の二年以下の罪囚にして改悛の見込あるもの並に流刑者の一部を釋放し、以て土地の配定をなし農民組合に加入せしむること
三、國外移住農民にして途中引致されたる朝鮮農民に對してはこれを一齊に釋放し以て强制勞働刑を科し農業獎勵事業に從事せしむること

社會政策的京城府税の改正
協議員懇談會先づ承認 近く正式に決定す

京城府では時代の潮流に順應すべく全鮮に魁けて府税戶別税の二割減税を決定したが、右につきこれが賦課税の變更するの必要が生じたので廿日の府協議員懇談會において社會政策を多分に含んだ税制を提出したるところ、府協議員の大賛成を得たので近く府協議會を開き正式に承認を求めることゝなつた右は從來府税戶別税は二十萬圓であつたのを十六萬圓としたので、四萬圓の減税となり各税の等級及賦課額の變更を減税の趣旨に鑑み税率分配の適切を圖ることゝなり超過累進率を變更すると共に課税最低額を從來三百六十圓未滿と引上げることに内定したもので、超過累進率變更によつても尚一割乃至三割の減税となるもので、課税最低額引上げに伴ふては約五千九百余人の免税者が生じることゝなつてゐる。尚右免税による減税は僅二千六百余圓にして年二回の告知書發送徵税督促等の費用を見れば却つて府としては有利なので、細民負擔額の輕減も最も社會政策に適したものと府の新租税方針に好意を持たれてゐる

朝鮮私鐵補助法改正案
帝國議會速記錄から（八） ▽—貴族院委員會

渡邊千代三郎氏 どうもその點の御說明が少し論理に苦しむのであります。一體契約であるまいけれども、法律はありますまいけれども、法律でありますが、それで認可をして居ただけはなるといふことで拂込をさせてやつて居つたが、世の中が恐くて收益が上らなかつたと云ふ爲に、朝鮮で全部いけないと云ふことがあり得るだらうと思ひます、其所で今迄は四朱位の收益になつて居つたのが、後に四朱だけ補助すれば宜しいと云ふのが例になつてしまつた、或は赤字になることもあり得るです、其時になつたならば二十萬や三十萬の金が、足りないと云ふことが起り得ると思ふのであります、さう云ふ場合に補助がないからいけぬと云つて補助をやらぬのでありますか、さうするとその會社にやれぬことになる、どこへ讓らやらぬと云ふ問題ではなくなる、是等の點は甚だ私の腑に苦しむのであります、たつた今の八十萬圓の爲に五十萬圓の法律を改正し、さうして豫算を經へて行かなければならぬといふ不便のやり方をして居るのは私共のやうな素人には分らぬ、定めし折衝者で何か深い理由が御ありでありませうと思ひますが…

小坂順造氏 只今朝鮮の鐵道の全般の平均收益率は二分以下であります、一分どの位であります、だから約六朱以上七朱近い補助をして居ります、今の所さうひどい變化などは考へて居りませぬ、それですから只今の所では、この程度で今の所のものは出來ると思つて居ります、渡邊さんの仰しやる通り如何にも窮屈の話でありますが、金額を增しましても補助を出すだけの財源が…別に考がはつきりして居らぬ場合には、却て非常な多額の補助金を支出し得る案を出すといふことも如何と考へます、窮屈でありますが、又變つた時には又變へてやりたいと思つて居ります

馬場鍈一氏 只今の渡邊さんの御質問は、私は政府委員ではないのでありますから、關係のないことでありますが、寧ろこれは金額を限つて置かなければ、不都合であるといふ方から私は解釋してゐる、何故ならば若しこれを豫算だけの問題とすれば、これを一旦契約すれば法律上政府の義務に屬する支出である、豫算は行政官を一年だけしか束縛することが出來ないのですから、若し此法律の金額を限らぬとすると其年以後の分に付ては、法律上政府の義務に屬する支出は、議會は何とも削除削減が出來ませぬから、それで行政官を或る程度まで拘束する意味から是は法律上の限度が設けてあるのではないかと思ふ、唯豫算だけでは行政官は其年の分については其年の豫算に縛られるけれども、是は一年度以降に繼續して出して行かなければならぬ、其意味で私は作つたやうに思ふ、政府はどういふ御考を持つて居るか私はさう考へて居る、だから寧ろ是は此金額を取つてしまつた場合には行政官に早く言ふと拘束力のない、非常に行政官には都合が宜いけれども、一方から言へば都合が宜いやうだが、行政官に全く拘束のないといふ權能を與へることになるのではないかと私は考へて居るのです、政府はどうでせうか。私は何も辯護して居るのではないが、政府の意見はさうではないかと思つて居るのです

小坂順造氏 渡邊さんの御想像のやうな場合ならば更に適當な方法を執つて追加する方法も出來るだらうと思ひます、只今馬場さんの御說明もありましたが、更に角この限度を大きくして置くといふには、それに對する財源に對する確たる豫算が立たなければならぬ、それに付いて確信がない場合には、この限度だけを定めて置かなければならないと思ひます、斯う考へて居ります

渡邊千代三郎氏 私は限度を定めるといふことで必しも爭つて居るのではありませぬけれども、この法律の規定を爲すつた時の根本の精神からいつて、如何にも窮屈なものではないか、で一面におきましては成程法律に金額を書くことはいけないが、只今馬場委員の御說明のやうに豫算案といふものは一年ちやとといふことは、これはもう何人も怪しむ者はありますまい、が凡そ朝鮮なら朝鮮において、鐵道において責任を背負つてやられるのでありますから、多年度に亘つて大きな責任の惱むやうなものも構はずにやることが出來やうとは思ひませぬ、まあ折衝で今日あることでありますから、容易にさういふことが出來ませぬ、斯く變へて、さうして豫算案を初めて變へて、行くといふ風なことが…假りにそれぢや十萬圓足りないといふ時はどうなります、五百萬圓と思ふたやつがどうもやつて見ると百五十萬圓であつたといふ時にはどういふ風に政府に於ては御處理になるので御座いますか

小坂順造氏 只今のやうな場合には翌年度追加豫算で出しますか、さういふことになるだらうと思ひます、渡邊さんの御話は御尤のやうでありますが、年々豫算を改めて居りますと何かさう甚しい收益の見積違ひが出來て、非常な差額の出來るといふやうなことはちつと想像出來ないのであります

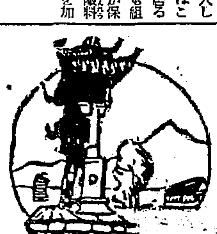

朝鮮漫筆
—(1/2)— 百遍舍千休

入れ墨

朝鮮民族は入れ墨を行ふ風俗があるか。昔支那では漢の時代に已に罪名を顏に『入れ墨』して放つたさうであるから、劍背の術も大昔から發達して居つた事が判る。朝鮮人は義兄弟の誼を結ぶ時に、互に左臂に針を以て皮膚を刺し、墨を以て黒點を入れる。互に入れ墨を行つた以上は親身の兄弟も同樣に暮らすのはいふ迄もないが然し實際はそんな濃厚なものでなくまあ青少年の悪戯半分にするのが大部分で美少年になると七人も八人も十人も義兄弟を結び、右の臂も左の臂も黑點の澤山あるのがある。

右の樣な入れ墨は何時の程から行はれたかは不明であるが最近では花柳界にもこの風俗が行はれて居つて、二世を契つた男と互に入れ墨を入れ交して、死ぬの生きるのと稱して男の財産を捲き上げて居る。妓生の腕を捲くつて見れば二世を契つた男があるかないか直ぐ判明する。しかしこの義兄弟の入れ墨は婦女間にも流行してをり、殊に女學生間にも行はれてゐるから、子供の時分にやつたのもあるから一概に情夫と契つたものばかりともいへぬかも知れぬ

入れ墨といふからオロチや花も然く美人等が彫つてあるやうに思はれるがソンナ大したものでない事は前にも述べた通りで只針の尖で皮膚を突き破つて小さな一點を彫り込むに過ぎないのである。しかして、その入れ墨を行つてゐる數は非常な數に上るべく、朝鮮人でこの風を知らない者はなく、この悪戯を面白半分に行はなかつた人が勘ない位である事は知つて置かねばなるまい

鮮人の敎にも身體髮膚之を父母に受く、敢て毀傷せざるは孝の始めなりとあつて、チョンマゲさへも切らぬ程の精神でをりながら入れ墨を行ふといふのはその氣が知れぬ。最も甚だしい者になると眼鏡の似た譯でもあるまいが、○○の二字を彫つたり、○○を彫つたりして居る人もあり、又愛人や妓生の名を彫つてゐる人もないでもない

因みに朝鮮婦女子は小さい時に鳳仙花の花びらで爪をそめて喜しむ遊びがあるがこれは洗へば落ちて仕舞ふもので入墨と同一視する譯には行かぬが然し更に角面白い風俗と言はねばならぬ。

お別れ

長らく御愛讀を忝うした朝鮮風俗漫筆も、書いて見度い事は山程あるけれども、調査未了で書き得ないのもあり、書いても仕方りベットしないものもあり、又書けない樣な事もあり、材料品切のものもあるので、是で擱筆しなければならぬ御叱正、御愛讀の諸彦に、此の機において深く感謝の意を表す。知己の讀者を問はず、顏さへ見ると、ツイ釣り込まれて讀んで行くと、僕はお寺の坊さんでもが、面白い日もあり、面白くない日もあるが、しかし更に角參考になるよ、僕は熟讀して居ると思つてをつたが、君が書いて居るのか、切拔いて貼つてあるが惜しさへあれば內地へ贈つても話に困る樣な事はない、何んせ僕は虎の卷の樣に大切にしてゐるよ。纏めて出版し給へ、出版したらどうだ、畢度賣れるぜ、寶へ、等々皆に陽に執筆者を勵まして下さつた畏友諸氏にも、感謝の辭を呈せずにはをられぬ。

誤謬もあるであらうし、獨り定めに言ひ過ぎた點もあるであらうし時には朝鮮人諸君の感情を害した場合もありはせぬかと、日夜憂慮に堪えない次第であるが、モット研究して正誤の機會を捉へようと努力する。

若しそれ襲紅を擬らし、再び世に出て、執筆者自身の生命の延長にでもなる樣なことがあつたら、幸に好評を惜み給ふ勿れ

最後に不文であつたにも拘らず貴重無比の紙面を割愛して頂いた京城日報社長、編輯局長以下諸賢の御援助と、御芳勞とを、深く感謝する。（完）

祝廿五周年紀念

京城生命保險同業會（イロハ順）

日本生命保險株式會社朝鮮支店
日清生命保險株式會社滿鮮支社
日華萬歲生命保險株式會社滿鮮支社
蓬萊生命保險株式會社朝鮮支部
東洋生命保險相互會社京城支店
東海生命保險相互會社朝鮮支部
朝鮮生命保險株式會社
片倉生命保險株式會社朝鮮支社
横濱生命保險株式會社朝鮮支店
第一徵兵保險株式會社京城支店
第一生命保險相互會社朝鮮支部
太平生命保險株式會社京城支部
大同生命保險株式會社京城支部
大正生命保險株式會社京城支社
安田生命保險株式會社京城支店
福德生命保險株式會社京城支部
帝國生命保險株式會社京城支店
愛國生命保險株式會社朝鮮支部
共保生命保險株式會社京城出張所
有隣生命保險株式會社朝鮮支部
明治生命保險株式會社京城支店

全羅北道

一割五分強引下げる？

全州の電燈料金

市民側代表遞信局を訪問

全州を配給區域とせる南朝鮮電氣會社の料金改訂期は六月一日となつてをり、すでに同社より遞信局に改訂申請をなして居るが、今井課長富松副事務官は目下査定に當り、同社と數次の交渉を重ねた結果、この程査定を終了し、總督の決裁を得る手續き中であるが、全州では二割引下げの與論高く、先に市民大會において値下げ要望の決議をなしてをり、これを迎へて全州商工會長大木良作、西脇顯員加瀬鎌三、商州有力者入永顯一、山崎剛五郎、松澤千春氏は廿日入城し遞信局に今井電氣課長を訪問し、決議書を提出し種々懇談する所あつた、これに對し、今井課長は「認可前なる故を以て、發表はなし難いが、宍分陸氏の期待に添ふべくつとめたひと答明するところあり、一同滿足して辭去した、これにより推察するに全州の電燈料は **光州と同等或はそれ以下となり一割五分強程度の大々的な値下げ** が實施されるものと觀測せられる

電氣料金と群山

南朝鮮電氣會社で來る六月の料金改訂期に際し幾分引下げを行ふ意向あることは確定的であるがその引下率の程度は勿論極秘にされてゐる然るに全州では內偵の結果その引下率が僅々一割位であるとのことを知つたので商工會議所となり十九日無盡會社樓上に市民會を開催し二割引下げを決議し委員を擧げて上城遞信局および要路に陳情運動することゝし一方群山、裡里にも賛同を求めて來たが群山では眞相調査の上商議役員會にはかり賛否を決定すると（群山）

群山東部繁榮策

當面の問題は市場の位置

群山東部七ヶ町友會聯合會ではこの程東部市街發展策につき協議したが當面の問題として東部市街の繁榮上最も重要性を帶ぶる朝鮮人市場が當局の方針により早晩他に移轉することゝなりをり若しこれを遠方に移轉するにおいては榮町を中心として東部方面の繁榮を殺ぎ死活問題となるので同市場を出來得る限り現在の位置より近き個所に移轉するやう當局に要望することゝし代表者は二十日府尹を訪ひ陳情した商町友會の希望は有の市場を府が目下埋立中の船場里に通ずる道路の鐵道引込線に沿ふ五千坪の個所に移轉して貰ひたき意向あるがこの案は大體において府の意見と一致してゐるので容れられるであらうが若し市場がここに移轉すると引込線の踏切りが問題となるであらうと（群山）

全州の運送界奇現象を呈す

運合の加盟店がないので着荷はするが發送は不能

全州における運送界は朝鮮運送、全州運輸、丸光の三店鼎立となり一般の注目を惹いてゐたが最近に至り更に興味ある問題が惹起したといふのは

一、全鮮中運合たる朝鮮運送株式會社に加盟店を有せぬのは全州ばかりである

一、故に新に出來た朝運出張所を別個に許可をとらねばならぬのであるが本店および全鮮各驛にも一齊に營業を開始したが全州出張所のみ未だに許可が下らない

一、許可はなくとも着荷に對しては經驗的に荷捌してゐるが出荷をすることが出來ぬ

一、全州內國通運出張所は他の七店と共に全州運輸株式會社に加盟はしたが獨立の營業といふ特別の○通としての事務もあり對內地は凡て○通として着荷するので內鮮全州運輸と別個の取扱となり最近に至り更に獨立したる營業も開くに至つた

といふ種々複雜な現象で朝鮮運送は去月の十六日全州驛を經由して當局に對し本店の名において營業願を出してゐるのに對し、當局では未だ銓衡中であるといふ理由で今日に至るも許可がなく、二十日には群山支店の松田氏本社を代表して當局を訪問した模樣で、何が故に許可が遲延してゐるか、開業したらば發送荷が如何なる分野になるか、問題は一般の注目を惹いて居る。即ち目下○通が專ら取扱つてゐる炭酸の發送は入札によつて來年の入札において○通がとるか○●が取るかといふ事が目前に橫つてゐる問題で、若し○●に落札した曉において果して現在の如く全州に出張所を置き得るか又は出張所を廢して全州運輸を特約店とするか、若し又出張所も置かず特約店とせぬ時は全州運輸が○通と關係ある現在の如き關係を保ち得るや否や、一方最も全州に對し運送の關係深き群山の如きは一店を除く外全部朝鮮運送に合併してをり出荷は直に負荷は○●がをりこゝ暫くは○●、○通、○市の三○光をめぐりて一般興味の中心となるであらう。右につき時下全州驛長は語る

妙な工合になりましたね、然し朝運の許可も銓議中とあるので時期の問題でせう。あれだけの資本ですから許可せぬといふ事は無いでせう。何しろ朝運の加盟店を有せぬのは全鮮中當驛のみですからね、ナーニ加盟店が一店でもあれば問題は無かつたのですが全州脫退して新に出張所を開業せねばならぬので面倒になつたのです。『あんたに賴借した以上朝運出張所宛の着荷があるでせうが、それはどうなります』といふ記者の問ひに對し昨年から公認店がなくなり團體の制度もなくなつたので發送迄も全州運輸は○市松本（代表者）として、朝鮮運送は○●堀本（代表者）個人店として渡しをり、又これを渡さぬといふ事もないのですから一般の譯だが、渡されぬといふ事はないのですから一般の便利を圖つて居る譯です。渡した後の運送は實費を申し受けようと無料で運送しようとそれは吾々の關與せぬ所です。然し現在において朝運としては發送の取扱が出來ぬ譯です（全州）

群山から

群山は物價が高いとの評判があるが事實である、魚類の如きも港の群山よりは山の中の全州や公州の方が安いといふ珍現象を呈してゐる、であるから役人は群山に轉任するのを嫌がる風がある群山の繁榮上誠に面白くない

×

そこで公設市場の改善が叫ばれてゐるのであるが、群山府ではすでに考案を立て大體のプランも出來上り近く府協議會員に對し非公式に提示し意見を徴するとのことである

×

商人にいはせると『この不景氣に經費をかけて公設市場を改築する必要はない、現金で買物するなら普通の商店と變りはない、又群山は物價が高い〳〵といふがそれは品物によるので平均して他の地方と少しも異つたところはない』としかし群山といふところは掛けも現金も同一値段である、その譯は斯うだ

×

現金買ひの客は安いと思つたらどこの商店へでも行く、一方商人の方はこの客は堅いと見たらお得意にしたいとの下心から客が現金で拂ふとしても『いつでもよろしい』と出る。そしてお得意にすると共に掛買ひにしてしまふ、尤も掛けも拂ひが遲ければ高くなるやうであるがこれは仕方があるまい

×

要するに群山の人は公設市場の改善の一日も早からんことを祈つてゐる

遲日

忠清南道

松毛虫二千石

大田郡だけの捕獲高

松毛虫の被害猖獗なるに鑑み忠清南道では十六、七兩日を松毛虫の大驅除デーと定め黎明事、高武內務、矢鍋保安、下飯坂財務各部長、南宮學務官をはじめ各官廳、學校總出動、悲壯なる總攻擊を開始し豫期以上の成果を獲して第一回を終了した、大田郡では十六、七、八の三日間にわたり被害面積一萬三千六百町歩の驅除を行つたが總出動人數二萬七千九百二十三人捕獲高一千九百二十九石に達し一人平均六升九合で昨年の九升に比しやゝ少量なるも本年は氣候の關係にて松毛虫の發育不良なると降雨のために來因すべく近く第二回の驅除を斷行し根絶の計畫である小學校、普通學校の手數生の出動人員は二千百二十人であつた（大田）

大田小學校保護會

大田小學校保護會役員會は二十一日午後四時より同校に開催し白石會長の挨拶に次ぎ左の議案を附議した（大田）

一、昭和四年度決算報告の件

一、同五年度豫算編成の件

一、總會開催に關する件

一、役員改選に關する件

前科八犯の曲者

大田署の手柄

十八日朝大田春日町二丁目時計商松本時計店を訪れて番見し店員の隙を窺ひ金指輪二個を竊取して逃走住求院駐在所員に逮捕され大田署にて西田刑事部長取調べ中であるが右は長崎市濱町增田一三（三九）と自稱するも取調べの結果慶尚北道漢郡竊盜罪(?)原は三十八年八月竊盜罪にて京城日本領事館にて刑の執行以來詐欺、竊盜、竊盜、脫監等前科八犯の曲者である前科を有してゐる余罪ある見込みで取調中（大田）

大田電氣株主總會

大田電氣會社では二十四日株主總會を開催し更に三十萬圓を投じて建築中の蒸汽ターピン發電所の竣功式を來る二十八日擧行すべく準備中である同總會には資本金百萬圓に增資せると忠州電氣會社の買收併に發電所新設等に關する要項ある筈（大田）

平安南道

大同江で軍艦を爆沈

魚形水雷を發射して

寺洞の海軍記念日

來る二十七日は日本海々戰第二十五回記念日につき寺洞海軍燃料廠平壤鑛業部では恆例により記念式典を開催する、當日は午前八時半鑛業部員殉職者の招魂祭を執行、午前十一時から平壤及び鎮內各地の顯官公職者その他約四百名を招待して祝典を擧げる筈である、この日の主なる催しものは隆江丸下大同江に廢艦軍艦を浮べ旗艦三笠艦上より電氣仕掛の魚形水雷を發射し爆沈せしめるのが第一の呼びものである、その他尾上菊昇一座の假裝行列同一座の屋外劇、朝鮮人脚及其他餘興附屬等の催しもあり當日は空前の賑やかを呈するであらう（寺洞）

府電の臨時雇人夫

突如休業す

平壤府電氣課臨時雇人夫二十余名は二十日朝から突如同盟休業した原因は降雨の日は電氣課で使つて吳れぬので今後雨期に入らば飯が食へなくなるので降雨でも使つて吳れと要求して拒絶されたものである（平壤）

庚午俱樂部生る

平壤の有力者を網羅して

平壤の梅造夫、稻葉義之助、吉見岩吉、長谷川六右衛門其他の諸氏發起でこの程平壤在住の有力な古參の人々三十余名を會員とする庚午クラブが生れた規約は左の如くで近く爾南鎭道工事通に就て運動を起すと（平壤）

規約

第一條　本俱樂部を庚午俱樂部と稱し平壤在住者にして眞に平壤を熱愛する同志を以て組織す

第二條　本俱樂部は平壤の健全なる發展に資する爲め時務に關し中正なる意見を討究し併せて同志の親睦を圖るを以て目的とす

第三條　本俱樂部は前條の目的を達成する爲め毎月一回定時に集會す、但し必要を認むる場合は臨時集會することあるべし

第四條　本俱樂部員は會費として毎月金二圓を納入するものとす但し事故のため會食に缺席せる者に對してはその月の會費を半減す

第五條　本俱樂部は幹事二名を置くるため幹事の任期を一ケ年とす但し再選を妨げず

大同江改修

期成會常任委員會

大同江改修期成會では廿日午後四時から平壤鐵道ホテルにおいて松井民治郎、內田錄雄、長富一之祐、福井武次郎、古莊仁太郎、原田真穂の諸氏出席の上常任委員會を開き同運動方法について協議中三浦計氏も出席し協議の結果福井、三浦兩氏が近く上城の筈であり兩氏の上城中に上城委員を派し共に本府當局に運動しては如何との說も出たが滿浦鐵線速成要望問題もあり雙方を同一委員に要望方依賴しては如何との意見もありあらためて協議のうへ上城委員を選び上城せしむることに決定し同六時頃散會した（平壤）

商品陳列所

展覽會開催

平安南道商品陳列所では六月廿六日から五日間家具、店頭、家庭裝飾用品の展覽會を催すことゝなつた家具類は平壤府內の同業者の出品で簞笥、椅子、テーブル、鏡臺、机、本箱、下駄箱、應接具其他で裝飾品は主として商店向、家庭向もまた少くない家具は全部販賣に供し裝飾品は一部は參考品であるが他は全部販賣に應ずると、また之を機會に同所の夜間開館は同展覽會開會當日から開始し八月まで繼續けられる由で計畫は着々と進められてゐる（平壤）

合財袋

◇…平南大同郡柴水利組合書記李泰榮（二七）は昨年五月頃から最近に至るまでの間に自己取扱にかゝる組合金一千數百圓を橫領し酒色に費消してゐたこと發覺し十九日平壤署へ引致された

◇…平壤菊花劍道同好會ではこの程第二回會報を發行會員其他へ配付した

◇…平壤府內南門町十一番地道土木課員村尾忠太郎方から二十日午後八時十分頃發火し平家一戸を全燒して同三十分鎭火した損害約一千圓原因は火鉢の火が障子に燃え移つたものである

◇…黃海道殷栗郡生れ住所不定前科四犯崔昌福（六五）といふ老人は先頃刑務所を出たが老憊であるのと前科者であるため雇つて呉れる人がなく食に窮し飯の食べる刑務所行きを希望し府內某方の豚一頭を竊取して平壤署員に逮捕された

◇…平壤幸町山十運送店元人夫徐炳一（四一）は二十日午前九時頃同運送店倉庫內で縊死を遂げた原因は病氣を悲觀して

慶尚北道

古谷繁の豫審終結す

大邱八雲町の夫婦殺し

公判は六月五日頃

本年二月十九日午後四時頃大邱八雲町に起した慘劇事件の殺人犯人古谷繁（二二）にかゝる強盜殺人未遂事件は大邱地方法院において有澤豫審判事の取調べを受けてゐたが二十日いよ〳〵豫審終結し大邱地方法院の公判に附されることになつた豫審決定書の內容大略は次の通りであるが公判は來月五日頃開かれるべく裁判長は松下判事、窪川、渡邊兩判事、陪席松前檢事立會ふことゝなつてゐる

豫審決定書

本籍　山口縣厚狹郡厚狹町厚越九八四

住所　大邱府大鳳町三

瓦製造業　古谷繁（二二）

主文

本件を大邱地方法院の公判に附す

理由

被告は昭和二年九月から瓦製造業を始め爾來失敗し大邱高等女學校の小使松岡淺良から工業資金として前後數回に亘つて五百圓を借り受け本年二月十一日返金の期限となつてゐるのでこれを返濟すべくかれこれ金策中であるが大邱八雲町二八秋本一男から借用すべく同家に赴いたが秋本不在のため一男の妻ミツ子（二三）に相談したところ二つ返事で引受け石銀の小切手帳を出し更に借用證を入れさせ秋本に相談して來るからと出て行かんとする處を背後から一擊を加へ咄嗟の間に決意し同女が再び生きかへつてはと咽喉を切り同女が持つてゐるプラチナの時計をとりハンドバックから一千一十八圓の預金通帳と實印を奪ひ秋本が歸つたので同人をも殺害する決意を起し『奧さんは臺所に行つた』と欺き油斷してゐる背後から出刃で斬りつけ重傷を負はしたが未遂に終り逃れられぬと觀念して自殺を企てたものであつて被告の行爲は刑法第二百四十條同二百四十三條、五十五條を適用すべきものである

金泉高普設立陳情

金泉に高等普通學校設立同盟は措置松巣學史の三十萬圓寄附によつていよ〳〵實現の可能性が出て來たので民間側でもこれを援助し設立運動の目的を達成せしむべく伊藤李憲、高崎平吉、山上三樂の三氏は廿日來邱道廳に林知事、岡崎內務部長、山路學務課長を訪ひ設立認可の促進について種々陳情した（大邱）

十一對八醫專捷つ

對全大邱野球戰

昨年の第一回顔合せに四對四の無勝負に終つた全大邱對京城醫專との野球戰は既報の如く二十日午後四時から大邱東雲グラウンドで林（球）守永、紺佐（壘）三氏審判の下に大邱先攻で試合に入り兩軍好く打ち終始打擊戰を演じ結局十一對八で醫專大勝した試合經過左の如し（大邱）

回	一	二	三	四	五	六	七	八	九	計
大邱	0	1	0	0	0	4	2	1	0	8
醫專	0	0	3	0	0	2	2	4	A	11

▲第一回　兩軍零

▲第二回（大邱）野選松永右中間三塁打高宮遊越テキサスに松永生還一點を擧ぐ（醫專）三者凡退

▲第三回（大邱）上野右翼線上に二野木塁に惜死（醫專）兒山三塁線上に二塁打中村中左間フライを野手逸球友田三振したが岩城スクイズバントに兒山生還一塁へ送球惡投に中村還り黒田のバントに岩城かへり三點をあぐ

▲第四回、五回兩軍得點なし

▲第六回（大邱）梶原二飛大櫻中堅安打松永中堅ゴロに三塁打とかつ飛ばし大櫻を入れ高宮左中間安打に松永を入れ工藤中右に飛ばし高宮生還（醫專）關四球を得二盜兒山右前安打に關生還內田三振中村遊飛を一塁失し兒山生還後續なし

▲第七回（大邱）上野四球、ピンチヒッター長尾の犠打に上野二塁へ、渡邊の三塁打に上野生還大櫻の左中間安打に梶原かへり松永邪飛工藤左飛（醫專）岩城四球黒田の本塁打あり二點を入れ後三者凡退

▲第八回（大邱）高宮遊飛失長尾二塁打に高宮かへる（醫專）中村內野安打に初まり友田四球、岩城のバント成功し無死滿塁黒田の遊越テキサスに中村かへり橫山の左翼安打に友田岩城生還關三振若林の犠打に黒田生還四點を加ふ

▲第九回　大邱最後の攻擊に入りたるも及ばず十一對八で醫專勝つ　閉戰六時四十五分

醫專　中友岩黒橫關若折兒　村田城田山　林島山　476531298

大邱　梶大松工高林上洪　原櫻永藤宮田野　854631927

大相撲來る

大邱は六月十六七日

大日本大角力協會關西巡業團の先乘りとして年寄尾上兼關氏が來邱し新元と種々交渉の結果大邱は六月十六、七の二日間と決定したが今年は宮城山、常ノ國、玉錦組である（大邱）

青年團長更迭

大邱青年團長濱渦一男氏は今回家事の都合で辭任したのでその後任は副團長に松原正雄氏と決定し副團長には高橋貫一氏が任命された（大邱）

大邱の都市計畫

各種資料を蒐集中

大邱府の都市計畫の基本調査書類の取纏めのため總督府土木課松村技師が十八日來邱一週間の豫定で各種資料を蒐集中であるが大邱の都市計畫は三十年後を見越した人口三十萬を抱擁する大邱の建設を目標としたもので遠く東村一帶を取入れ琴湖江の流水を市街地に貫流せしめた水の都を實現する大規模なもので基本調査資料は數年前一回完成したものを基礎に更に新らしい數字と新らしい各種の調査が加へられて居る（大邱）

慶北雜俎

◇德山町に移轉する、移轉せぬで騷いでゐた大邱の夜店は結局從來通り中央通りに決定した

◇本道の林業講習會は大邱外各郡で開催中であつたが十六日をもつて終了した講習生は總數二百四十九名であつた

◇大邱師範學校同窓會は二十三日より三日間三笠町禪林寺で行ふ

◇慶北理財課長は久しく缺員中の處久保元助氏が十九日付任命された

◇慶尚合同銀行重役徐相顥氏を相手取り釜山商議副會頭金璟泰氏から告訴した內容は株券賣買に關する不正事實を摘發してゐる

◇久しく缺員中であつた大邱警務國支部長は今回道評議員武尾顥藏氏が就任した

◇大邱警察署構內に新築中の消防井戸は十九日地下十八尺迄掘り下げた午後四時頃人骨二人分を掘り出したが地下十八尺もの事とて相當年代のものと思はれる

◇朝鮮自動車大邱出張所はかねて工費二萬圓を投じて驛前に事務所及び車庫新築中であつたが此の程竣工したので二十日移轉し二十一日から新築事務所で事務をとつてゐる

◇急激な氣候變化と雨が多かつた關係か今日に入つて大邱府內に猩紅熱患者發生し一日から二十迄に十二名の發生を見た

咸鏡南道

咸興から

◇農家が疲れて優秀な役牛を賣放す……ために北鮮牛の本場咸南も年々價格の廉くなるのが汽車積の時はつきり判ります……とは京城牛商の談

◇農村經濟のたてなほしといふことに大眼目をおかねば防止できぬ憂ふべき傾向である

◇春は初夏、尺八は師範校、その上南宗福は朝鮮琴界の巨匠久保田天南翁田秘藏の高弟といふ恐ろしく多藝の人吉田平治郎氏を法院長に南風會と稱する斷髮が生れて足かけ三年

◇會員およそ二十名。料亭の甲斐むなしからずどうやら綺らしい物が出來る樣になつたので六月中旬その第一回作品展を催し高丈の氣を吐かうといふ計畫がある

◇御大吉田南風滿伯はこの機會に得意の彩管をふるつて十幅の繪本を西本願寺本堂新築費に寄進する

◇新任咸南保安課長の松岡修三さんといへば五尺三寸二十何貫といふ體格に似なる體格の持主で若い時分には五升飯を鯨飯食つた後で友人二三と牛肉八百匁、鷄一羽、豆腐若干に酒一升を平げてケロリとして居たといふ大食漢

◇あまり太るので近頃は飯も控目にして居ます。おかげ樣で十七インチ半のカラーが十七インチになりました。これで內地に特別註へせずに濟みます……だと

江原道

星野氏息訃

元山鐵道病院長星野和正氏四男直弘さんは十九日死去二十日法勝寺で葬儀を營んだ（元山）

榮轉した三郡守（二）

洪川郡守　李弼國氏

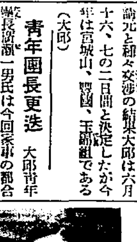

今般郡守の異動で意外の好運にあつた道稅務課の李弼國氏は京畿道始興に生れ大正二年微文義塾を卒業した後臨時土地調査局技手になり同七年郡書記を拜命され江原道在勤になり十三年道稅務課勤務になつて七ケ年目に今般の洪川郡守に榮進を見るに至つた（寫眞は李弼國氏）

鐵原郡守　金澤林氏

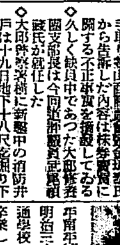

平南平壤の產、當年とつて四十三明治三十七年今の平壤公立高普の前身たる私立日語學校を卒業したる後同三十八年より平壤監理署の通譯として活躍すること四年、その後平南中和郡主事、朝鮮總督府通譯官等を歷任して歲月あり、大正十二年知事朴相駿氏の後を追ひて本道に來り、郡屬、道屬を經て昭和二年平昌郡庶務主任の要職に任ぜられ、今度鐵原郡守に拔擢されたのである。性、剛にして柔、『平壤ッ子』に有り勝ちな一見『粗暴さ』はあれども溫柔なるその二重性格、よく人を引きつけるに充分である、その機敏する才氣とその才をして些事に囚かさせざる沈着と謹し棟梁の材たる所以であらう寫眞は金澤林氏（春川）

道郡屬異動

江原道郡屬移動は左の如く發表さる（春川）

郡屬（淮陽）尹昇老　任道屬給六級俸　財務部稅務課勤務

郡屬（春川）南宮潤　淮陽郡財務課主任を命ず

郡屬（華川）勝原行彥　任道屬給月俸七十圓　內務部產業課勤務

郡屬（高城）小幡義親　任道屬給七級俸　內務部地方課勤務

道屬（地方）角田富夫　任郡屬給九級俸　金化郡庶務課勤務

柳熙璵　任道屬給七級俸　內務部地方課勤務

金乙祚　任郡屬給九級俸　春川郡財務係勤務

郡屬（江陵）成基變　平昌郡庶務係主任を命ず

郡屬（金化）五條順重　華川郡庶務係主任を命ず

郡屬（原州）池田喜莊　寧越郡庶務係主任を命ず

郡屬（通川）李濟亨　江陵郡庶務係勤務を命ず

郡屬（華川）沈雲澤　鐵原郡庶務係勤務

郡屬（金化）林春成　通川郡庶務係勤務

郡屬（鐵原）李駿榮　華川郡庶務係勤務

社會主記（地方）柳熙琅　願に依り本職を免ず

農蠶期休業

初等學校に　夏休みを遣り換して

江原道では、本年度から初等學校に『農蠶期休業』を設けることになつたが、これは從來三十日間の夏期休業の中から春秋を通じ約十日間を割いて、農村において最も多忙な時機を見計ひ、その地方々々の學校に依り適宜に農繁を休み生徒達をして家庭の農事を手傳はしめて、自づと農業敎育の徹底殿事の實際を習得せしめんとする目的であると（春川）

前科四犯の泥棒

江陵署刑事に捕はる

春川以來江陵郡一圓に亘り內地人の家を專門に空巣ねらひをなし衣類貴金屬等を竊取する者あり停察署で極力犯人搜査の結果去る十二日遂に江陵署の梅田刑事の手に逮捕された右は寧越郡北面驛倒里生れ江陵邑邑內町に居住する佐官獎前犯四犯金在榮こと金西得（三七）といふ者で昨年六月頃春川刑務所で竊盜罪で懲役一年六ケ月に處せられ出所して間もなく江陵邑で本年二月以後大和町近藤質店の外四ヶ所に侵入した者で本人の左官職も刑務所で習つて來たものである（江陵）

全羅南道

木浦の店員運動會

十八日盛大に行はる

木浦年中行事の一である店員慰勞運動會は豫定の通り十八日高女校前廣場で行つたが朝來の曇天は泣き出しそうであつたが觀衆は場內外に溢れ競技も順序よく進み殿後のチャンピオンリレーに入つてから降雨となつたが走る者も見る者もズブ濡れとなりつゝ最後まで盛會裡に午後四時萬歲を三唱して閉會した（木浦）

鄭氏釋放

詐欺橫領被疑者として木浦署に身柄拘束中の木浦府議員鄭炳朝氏は拘留期滿了と腦貧血病の徴候あるに依つて身柄は十六日午後夕方一應釋放さる（木浦）

全南雜俎

◇光州小學校では十八日の日曜日に保護者會總會を開催し特に各學級共兒童を登校せしめて午前八時より一時間實地授業の參觀を九時より十時迄保護者と各級擔任訓導との意見開陳あり夫れより講室にて安田校長より一般父兄に對して希望及注意事項を陳べて保護者會總會に移り會長副會長內地移居に付き永らく缺員なりし會長の選擧に移り先づ平湖道立病院長を座長として選擧光州郡守手塚鶴紀氏會長となり辰氏會長一佐の挨拶ありて會則の一部變更の件澤野辯護士の補缺選擧をなし新任法院長近藤新架支店長鄭井郵便の三氏當選次で昭和四年度決算報告同五年度豫算の說明ありて正午閉會した

◇全羅南道の蠶種の値段に付き一部非難の聲を聞いたゝめ當局において各道と比較した結果他道は格別高く本道は安いといふ論證を得たその價格は白繭種一圓六十錢黃繭種一圓七十錢である

◇光州面協議會定期總會は十六日午後三時より小學校において佐々間仲總務課長を迎へ昭和五年度豫算は三百二十圓である

◇全羅南道金融組合聯合會にては廿一日午前中總會開催午後四時より關係方面を招待し後庭にて園遊會を催す

◇光州面にては過般町名番地變更せられたる爲め新町名番地の門標なき爲め不便不少より光州警察署及び面と協議して一般に來る三十一日迄に洩れなく掲ぐる樣注意した猶希望者の便利を圖り面事務所前迎り代防人を全競に一枚二錢、原代弁を要する者は一錢五厘にて製作を勧誘し

◇昨年十二月全南農業技術員會議の協定事項として產米增殖改良向上のため水稻苗代程技除草デーを催し全道一齊に實行することゝなつたが熱心な郡當局では第一回の除草デーを設けて徹底を期して居る、同實施郡は郡職員及本道農務課より各郡に對し技手を派遣するはずである

◇全羅南道穀物檢查所調査の四月末道內在穀數は玄米八萬八千三百五十四石白米千二十八石籾米七千百十石計九萬六千四百九十二石で前年同期に比し一萬二千九百二十七石減であるこの外に籾八萬六千七百石大豆七千四十八石ある

◇第廿師團の派遣將校長出射石川の兩氏外十七名が十六日木浦より午前七時發觀光に着直ちに咸平郡及靈光郡方面を視察午前十一時潭陽郡に向けて出發した

◇洋畫に堪能で昨年顧問に入選した青年畫家光州明治町平田正記氏息武郎氏は豫て病氣加療中の處十六日死去葬儀は十七日午後六時永源寺にて執行した

咸鏡北道

會寧雜俎

◇會寧氏子總代その他有志發起の下に十七日から鎭魂祭を設け毎土曜日午前九時を期し會寧神社前に集合し神社境內の清掃除草を行ふことゝなり十七日第一回を實施したが參加者多數であつた

◇十七日午前八時から午後三時に亘り會寧步兵七十五聯隊においては野口步兵大佐執行官の下に二十七名に對する徵兵檢査を行つた、甲種合格八名で乙種三名第二乙種二名丙種十四名不合格者一名である

◇第十九師團附都地步兵少佐並に沖原道觀學の兩氏は十六日來寧十七日午前九時卅分から會寧青年訓練所生徒の學術科の查閱を行つたその成績は頗る良好であつた

◇殖產銀行理事高久敏男氏は十四日來寧十六日當地を視察し同夜午後七時から北新地醉月樓に官民有志四十餘氏招待して懇談を張り十六日午前七時發の圖們線道で開島龍井市に向つた同氏はそれより圖們、圖滿、琿春、慶源、慶興を經て雄基港に出て南航することゝなつて居る

◇會寧邑では十二日から十六日の三日間に亘り面長會議を開會した

◇會寧郡廳では十五日から各面書記を招集して國勢調查に關する講習會を實施した

◇會寧郡北面鳳凰洞白土組合林民蔵所在地に今春から建築工事中であつた料亭閣月樓では庶々落成を告げたので十八日村落民百餘名を招待し披露宴を催した

地方人事

▲山本助三郎氏（慶南保安課長）二十日朝內地より歸來

▲白石甚吉氏（殖銀釜山支店長）同上

▲南宮營氏（慶南產業部長）廿日夜京城へ

▲齋藤安二氏（大田面長）二十日公州へ二十一日歸任

▲坂本忠兩氏（慶南務課長）二十日大田へ二十一日江景經由歸任

▲横田有松氏（製糸大田工場會計主任）十九日着任

▲岡本伍藏氏（仁川法院書記長）實務調査の爲め出張中廿二日歸仁

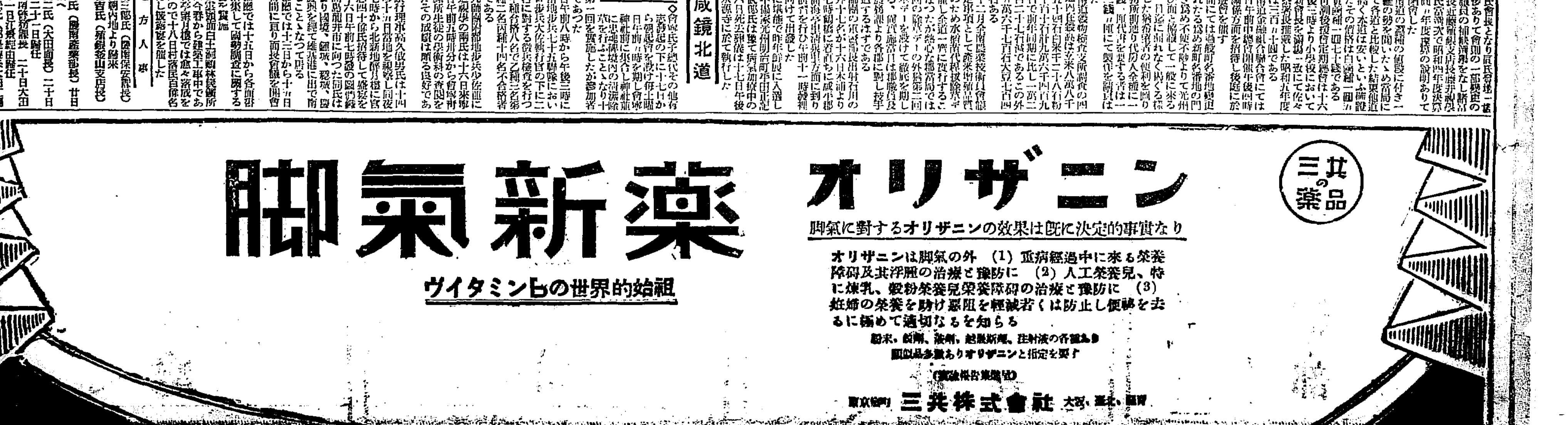

慶尚南道

馬鹿にならぬ頼母子講の勢力

契約高はザット一千萬圓 多々益々增加せん

小資本の商人、地主、俸給生活者をはじめ安月給取りなどによつて便利な金融機關として旺んに利用される釜山の頼母子講は契約高と口數が多く發達してゐる點では朝鮮一と唱へられてゐるが昨今の金融梗塞時代、失業時代、極度の緊縮時代と言ふ不景氣な世相に脅かされる裡にあつて庶民金融機關として利用される無盡講、頼母子講の存在は仲々馬鹿にならぬ數字を見せてゐる

○　○

現在の釜山には釜山無盡、慶南無盡の兩會社が活躍して三月末現在によれば釜山無盡會社契約高三、七七六、九〇〇圓二、六四八口、慶南無盡會社契約高一、三三九、七〇〇圓一、七二〇口合計五百十一萬六千六百圓、四千三百六十八口數となりこれを昨年同月と比較すれば契約高にて六十五萬二千百圓、口數六百六十九を增加し最高五千圓最低二百圓までの契約で期間も金額に應じて長短があるが八年四ヶ月といふ長期のものがある

◇

その他一昨年の頼母子講取締によつて兩會社以外に同業者同志とか知合仲間によつて個別認可を得ることとなつたので釜山府の財務係で取扱つてゐるがこの金額二十五萬六百八十四圓百二十七口座に達しこの內には一萬三千圓といふやうな大口の頼母子講が數組あつて殆ど驚くところを見せてゐる、不景氣に拘らず講の組織されるものは多々益々增加する傾向を示しこれと同時の算盤の桁をはづして落とす者が殖えて來るのも時代の反映であるが掛金不納が續出し釜山署では近來非常に講の內紛が見立つて來たと言ふ狀態である

◇

金融組合の方面では釜山の講は契約高だけでも五六百萬圓程度で小規模のものにて屆出でをせぬ頼母子講を合算すれば少くとも一千萬圓程度にはなるだらうと看てゐる程であるが利用する側では大口の講を落した金を以て地價の騰貴を見越して將來土地を買收しそこから上る地代その他の收入をもつて掛金を納め殘つたものは將來有望な土地――不動産が殘ることになるからトン／＼拍子で土地成金となつた者が續出する等、有利に講金を運用することが出來れば不景氣時代には唯一の金儲けであるとして一人で廿組位の講に加盟する者があるが掛金の不納額も多い有樣であるが掛金の不納からいがみ合ひながら自然消滅となるものが續出しはせぬかと當局では非常に憂慮してゐる（釜山）

旱害救濟一段落

この調子なら無事經過

慶南當局では旣報の如く旱害救濟のため土木、河川の改修土地改良事業、叺の製造事業に地方費より六十余萬圓を支出して旱害罹災村へ勞銀撒布を計劃し窮民救濟の實施を期してゐたが各計畫の土木、河川の改修は今では八分通り旣定計畫の實行を終り卅一萬余圓の勞銀を支出し地方貧農の土地改良事業のみは前年度地價の決定その他について多少の遲延を免れなかつたが、前年度計畫の旣定事業の未完成および面積整理の砂防工事等もほゞ豫定の如く進捗し六月下旬より七月までの麥作收穫期までには完成する見込みであるからこれによつて旱害地方の農村は今後天候の激變に因つて生ずる農作物の被害がない限り先づ不穩に絕滅する模樣であると觀測されてゐる（釜山）

松毛虫の徹底的驅除

季節に這入つて松毛虫の發生さかんとなるらしい慶南の林野は一府九郡七十八ヶ面にて總面積二萬三千余町歩におよび昨年に比較すれば約一萬六千余町歩の總減となつてゐるが被害甚大であるから當局では驅除指定區域を決定して道郡山林會が中心となつて徹底的驅除をはかることとなつた（釜山）

▷▷▷▷上戸黨喜べ

ビールが安い

夏となつて賣期に這入つた釜山のビール販賣戰は不景氣時代に遭遇して困ても時節物だけにサッポロ、キリン、サクラ三社の協定は成立してゐても取次商人は猛烈な販賣戰を辭せぬ態勢のもとに他のユニオンを向ふに廻はしてサッポロ十五圓六十錢、キリン十五圓八十錢、サクラ十五圓といふ相場にて小賣値段も三十四錢といふ暴狂はせ的の安値をもつて泡沫戰線を擴大するなど四社系統の中間商人の競爭は激烈となつて來たから今年のビールは安く飲めるらしく上戸黨の當り年である（釜山）

埋立起工式

釜山牧の島瀛仙町海岸の海面七千七百三十六坪の埋立は池田酒造氏の單獨埋立を認可され準備中のところ十三萬圓の工費にて廿一日午前一時現場において關係者立會の上起工式を擧行した（釜山）

京畿道

仁川沖で實戰教練

廿七日の海軍記念日に

來る二十七日の海軍記念日祝賀のため鎭海要港部より仁川へ驅逐艦一隻を派遣されることゝなり廿四日仁川入港、廿五、六兩日一般の見學を許可されるが廿七日は午前九時から府內の公職者官公吏、新聞記者、在鄕軍人、青年團、銀行會社の支店長、教育會員並に京城の海軍協會員等三百名を乘せて八尾島近海に出動し砲の實射その他の實戰教練を見學せしめることとなつたが二十一日仁川府よりそれ／＼案內狀が發せられた（仁川）

朝博受賞者

褒賞傳達式

仁川府では二十一日午前十時から朝鮮博覽會受賞者褒賞傳達式を擧行、松島府尹から金牌及同賞狀、銀牌及同賞狀、銅牌及同賞狀及褒狀、感謝狀等七十九名に手交された（仁川）

共同墓地擴張調査

過般の府協議會において可決された共同墓地擴張の件について朝鮮人側府協議員九名は廿二日午前九時から富川郡多朱面萬壽里及朱安附近へ實地調査をする筈（仁川）

點呼豫習

仁川在鄕軍人分會では十九日午後七時半から山手町鄕軍會館において役員會を開き六月八日午前八時より仁川港務局において簡閱點呼豫習を行ふことに決定したが執行官は南商配屬將校西本大尉に委嘱する筈である、尙今回鄕軍會長より表彰された街木和男氏外八名に對し表彰狀を交付した（仁川）

金氏慶事

開城貴族院議員金元培氏次男金領勳氏と尹致昨氏次女尹品姬孃との結婚式は去る二十日午後四時三十分京城公會堂において擧行し同六時から食道園において官民有志三百余名を招待して結婚披露宴を張つた（開城）

黃海道

金組聯合會

總會と表彰式

黃海道金融組合聯合會總會は、二十日午前十時から道廳內第二會議室で開會、初谷理事長の挨拶後一、昭和四年度財產目錄、貸借對照表、事業報告書、剩餘金處分案及監事の意見書承認の件を附議し剩余金五萬二千一百五十四圓四十九錢の處分に關しては二萬五千圓を法定準備金、一萬五千圓を特別積立金、一千六百七十八圓八十三錢を配當金（年七分）九千四百二十六圓六十六錢を次年度繰越金とし役員手當三十圓を五十圓に增加につき滿場一致承認して總會を終り、同十一時より引續き永年勤續役職員の表彰式に移り、小池財務部長の開會の式辭に初まり初谷理事長より黃海州金融組合理事外七十七名に夫々表彰狀及記念品を授與し、終つて[illegible]知事及寺川法院長の祝辭があり、これに對し表彰者を代表して[illegible]氏の答辭があり最後に金融組合歌を合唱し正午終つた（海州）

沙里院から

◇道立病院の建築工事がこの頃日々目に見へて進む、お天氣廻りがよければ遲くとも來月中旬頃までには上棟式を擧げて、お目にかけると請負者は云つてゐる

◇本工事の請負入札を行つた當時はその落札金が豫算金額に比し餘りに低いとあつて、請負同業間では勿論當局者までも非常にその成功をあやぶんだものである

◇にも拘らず現在における工事の進捗狀態から觀察すると、あやぶむ所か却つて、竣工期限の數ヶ月以前に落成しさうになつて來た

◇それから見ると、當局のこしらへた工事の豫算金そのものが、元々あやしいものであり、又、請負業者らのこれによつて利せんとする所のものが決して小さいものでなかつたことが明かにうかゞはれる

◇尤も本工事の請負者が採算を切つて、工事を進めるものとすれば、それは論外だが一般に世智がらい、今日この頃、まさか、そんな篤志者はあるはずがない

祝京城日報廿五周年記念

安東縣銀行集會所

新義州郵便局

南滿洲安東縣六道溝
鴨綠江製紙株式會社

南滿洲安東縣六道溝
鴨綠江製材無限公司

國際運輸株式會社
安東支店
支店長 北村文藏

南滿洲安東縣六道溝
滿洲鑛山藥株式會社

南滿洲安東縣六道溝
滿鮮坑木株式會社

新義州府廳

平安北道龍川郡
大正水利組合

新義州櫻町
多田榮吉

新義州
加藤銕治郎

平安北道龍岩浦
吉田雅一

南滿洲電氣株式會社
安東支店

安東取引所

新義州土曜會
王子製紙株式會社朝鮮分社
國際運輸株式會社新義州出張所
國際通運株式會社新義州支店
株式會社朝鮮殖產銀行新義州支店
株式會社朝鮮商業銀行新義州支店
共同保管株式會社

鴨綠江採木公司

木材 各種
新義州營林署

平安北道金融組合聯合會
平安北道金融各組合

平安北道廳

新義州常盤町三丁目一番地
株式會社 鴨綠江輪船公司

新義州電氣株式會社
社長 神保信吉

新義州常盤町三丁目一番地
國境線乘合自動車
多田商會自動車部

祝京城日報二十五周年記念

國産奨励

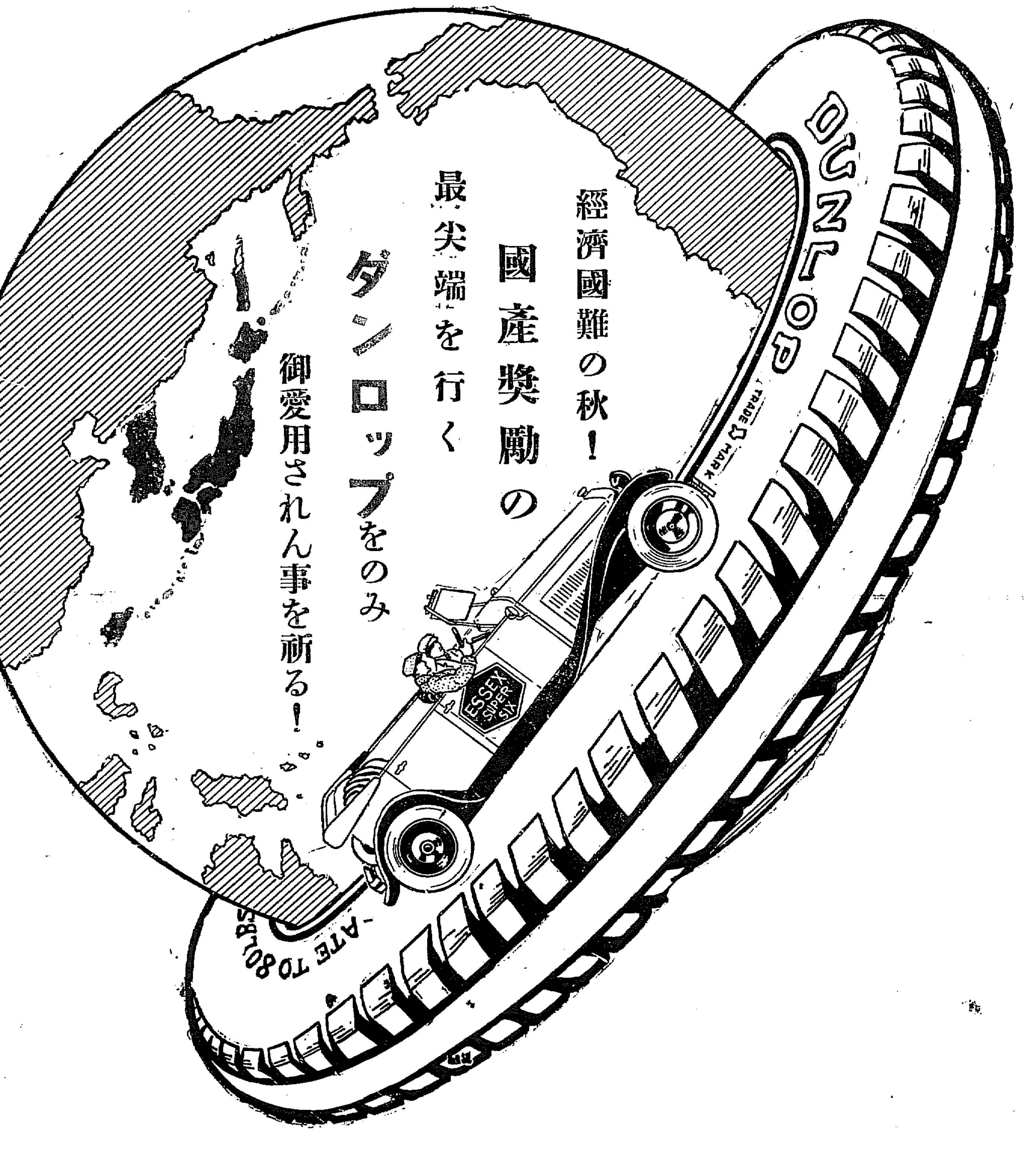

經濟國難の秋！
國產奬勵の
最尖端を行く
ダンロップをのみ
御愛用されん事を祈る！

入超防止

本社　日本總代理店　東京

日本自動車株式會社京城支店

わが代表選手に榮光あれ!!

第九回極東オリムピック大會は來る廿四日から神宮外苑競技場で開かれるが大會を明後日に控へてわが日本水陸代表選手の活躍が期待される

上段　左から平沼大會副會長、排球代表チーム、蹴球代表チーム、野球代表慶應チーム、籠球代表チーム、岸大會々長　陸上代表選手（右側上から）阿部讓夫（百、二百）、吉岡隆徳（同上）、神田瑚一郎（千五百、一萬）、南部忠平（百、二百、走幅飛）、中島亥太郎（四百、走幅飛）、西貞一（四百）矢澤春雄（八百）、岡田英夫（八百）、北本正路（千五百、一萬）岩永榮政（ハードル）織田幹雄（走幅飛、三段飛、十種）木村一夫（走高飛）小野操（走高飛）大島謙吉（走幅飛）西田修平（棒高飛）左側（上から）住吉耕作（槍投）齋藤直衛（圓盤、砲丸）高田静雄（砲丸）三木義雄（ハードル）青野錬夫（砲丸）　水上代表選手　高石勝男（五〇、百）佐田徳平（五〇、百）鶴田義行（二百、平泳）木村象雷（百、平泳）牧野正藏（千五百）武村壽（四百）、入江稔夫（百、背泳）、關田忠（二百、平泳）宮本武雄（千五百、自由形）

速い筈の航空便が 却つて遲く着く

配達時間と稅關の關係から 郵便物に一つの難關

內鮮間航空連絡は日本空輸會社により每日往復一回（日曜休止）の直通で飛行を開始しだしてから頗る利用され、朝京城、夜は東京といふ素晴らしいスピードに大受けで旅客以外の貨物託送、或は小包郵便物の利用も激增して居るが、この航空郵便が實際にはあまり効果をあげてゐず、實用的でないとの聲もおこりこれに對する改善を叫ぶ聲が高くなつた、その不便な一例をみてみると

朝東京發の飛行便に託送すれば午後五時汝矣島に着するが、京城局に到着する間に、最終の市內配達が終つてゐて、その日のうちには配達されず、東京の差出人は、その日のうちに着いたものと誤信する結果、種々な紛糾をおこす事多く

また甚だしいのは東京から航空便に託送の郵便小包は午後五時京城に着するが、稅關吏は午後四時に歸宅するので通關出來ず、從つて當日のうちには配達できぬこととなり、その日のうちの間に合はぬこととなる

現に高島屋吳服店から、當夜の結婚式に間に合はすために航空便に託送したが、かゝる事のため遂にその夜の用をなさなかつた例もあり、これが土曜日の航空便であると、日曜は當然稅關がないので、月曜日ならでは配達し得ない事となり、航空便の特長である迅さは、全然殺却されてゐる有樣である、祝歡會の花の日に間に合はすべく東京から京城の隣所寺死の小包航空便は天候の不良に禍されて遂に四日間もかゝり急ぐものは航空便に託されぬといふ事實をみせつけて居る、內鮮直通の飛行機となつてから殊に郵便物の利用激增はおびたゞしいが、少し急つてみても、大事をとつて飛ばぬため却つて普通郵便より遲くなるものもあり、實用的でなく、この內貿易商から、利用の各方面では漸くこれが改善を叫びだしてをり、市にも、小包の迅時通關、配達、或は配達時間の變改をなして、航空郵便の當日直配を行ふなどの改正を求めて居る

萬全を期する考へ ◇…近藤京城局長談

右に就て近藤京城郵便局長は語る　局が親切第一でやつてゐることは勿論で、現に航空郵便物が到着すれば、局員の機轉で電話で到着した事を知らせてをり、それに對しては感謝も得てゐる、小包の稅關關係は他のかゝりあひなので今俄へいかぬが航空郵便については萬全を期して何れ調査研究の上、よい方法をとることとします

三池刑務所で 囚人脫獄を企つ

細梯子をつくり 板壁を切取る

三池刑務所では囚人の脫走事件で之が逮捕に不眠不休の活動を續けて居た折柄十九日午前二時頃又も同刑務所に囚人の脫獄を企てた事件があつた。十九日午前二時頃獨房第三十九號の前を當番看守が通りかゝると獨房の中に電燈が點じてあるので不審に思ひ誰何すると直に消燈したが同房板壁より囚人の頭がつき出てをり脫獄を企てゝ居ることが發覺し大騷ぎとなり非常召集をなし同囚を引つ捕へ取調べたところ

獨房內に細梯子が發見されたが脫獄を企た囚人は機織機の七分板壁の一寸松丸太を切取り細梯子をつくり釘を引拔き更にブリキの破片で釘を以て壁を一尺四角に切り取り帯間は切口に飯粒を塗りつぶして隱蔽化し脫獄の機會を覘つて居たもので、同囚人は熊本刑務所服役中右壁を破つて脫獄を企てたとあり頗る危險性に富み同刑務所でも特に嚴重監視して居たものである

尚同囚人は元第九房に居たもので同囚人が第九房も板壁を切取り脫獄を計畫して居たと自白したので調査したるに板壁が切取られて居たといはれて居るが引續く脫獄騷ぎに三池刑務所では十九日脫走囚搜索中の署員の大部分を引揚げしめ刑務所內の警戒を嚴重ならしめた、右につき引野所長は語る

囚人が細梯子を造り板壁を切り取つてゐたことは事實であるが囚人は何れも脫獄しようといふ心持を以てゐるので同囚は熊本刑務所服役中右壁を破つて逃走せんとした危險な囚人であり特に嚴重監視してゐたものであるが、未然に防止し得て幸ひであつた（福岡）

檄文は手刷り

背後には何人もない……と 村上市之亟の申立

下關驛頭において十八日朝鮮せる時部全艦に對し九寸五分の短刀と不穩なる檄文とを突き付けた熊本市春日町生れ當時東京府下王子町上十條無職村上市之亟當（三八）は其後引續き下關憲兵隊に留置され川島分隊長および特高係等島田長から十九日午前二時迄取調べられ更に午前七時頃目を覺ましたが東京より來關する隊列車の下關着までの僅かの時間に朝食の辨當も全部を食べ、同八時より十一時迄再び取調べが續けられた

留置場に於ける同人は少しも悪びれた樣な態度なくあぐらをかいて平然と坐り罪の裁きを待つてゐるものゝ如くである。取調の結果によれば犯罪の裏面には何等の陰謀なき模樣で撒布した檄文も東京において活字を買求めた上自分で六十枚印刷し帝國の將來を考へ憂憤の餘り決行したもので他意はなかつたと飽く迄抵抗してゐる

同憲兵隊では同二三日取調べの上身柄は一兩日中に下關水上署に送る筈であるが今迄の取調べにより銃砲火藥類取締施行規則違反及出版法違反に抵觸する事は明確になつたと川島分隊長は語つて居る

尚同人は三十八歲の今日迄獨身で押通し各地を轉々して目下は前記の友人宅に同居してをり學力は高等小學校を卒業後今は無き熊本の修交館に一年修業した事がある（下關）

諾威國皇太子 殿下宮殿燒失

【オスロー二十日發聯合】ノールウエーの首都オスロー郊外にあるノールウエー皇太子オラフ殿下の宮殿木館は本日燒失、殿下には妃殿下と御共に日曜ましい御結婚にて貴重品等の御搬出に努められた

結納金廿萬圓

月千圓のお小遣ひ

＝久我侯爵家の令孃と千萬長者五十嵐翁結婚＝

【東京電話】牛込區新小川町一ノ二侯爵久我常通氏の令妹で嘗てドイツ大使館附外交官田中榮藏氏の夫人であつた通子（三）は北海道の千萬長者札幌南六條西四丁目、元代議士五十嵐佐市氏と婚約整ひ去る九日內々で結婚式を上げ二十一日午後六時より上野精養軒で披露の宴を張つた、因みに花婿の五十嵐氏は六十三歲でこの結婚につき久我家に結納金二十萬圓を渡したと稱せられ、その外花嫁通子に月千圓づゝの小遣を送る契約が出來てゐるさうである。なほ通子は十三年前田中氏と離婚し今日迄獨身生活を續けて來たものである

河野鄕氏 特選祝賀會

第六回鮮展特選の鍾路小學校先生有志相計り恩師河野鄕氏の鮮展特選祝賀會を廿四日午後七時から錦銀前の櫻バーで開くことになつた、幹事は旭町通十三西山信氏

大邱署 活動す

某犯人檢擧

公州開設以來の大捕物である

【大邱發】大邱署高等係は十九日夜來異狀の緊張味を見せてゐたが何事か探知したもの〻如く二十日朝明治町二丁目金某方に至り家宅搜査を行ひ有力なる證據物を押收すると同時に金某を同行取調べを開始したが、右は某地よりの手配による或種事件の連累と見られてゐる

鐵血團の 巨魁連捕はる

銅佛寺公署の大捕物

【間島特電】銅佛寺日本領事館分署では數日前から同地に潛伏し、晝間は城土匪を裝ふて市街を掠奪、夜間は巧な變裝をして附近の部落に現れ、彈銃を突きつけていはゆる軍資金を强請中であつた不逞朝鮮人鐵血團の一味巨魁外三名を難なく逮捕、彈銃四挺を押收、支那側からの犯人奪還を防止するためおよそ十二、三里を迂迴、廿日龍井總領事館へ護送して來たが彼等はかつてわが二道溝公署員の包圍を受けた際、軍資金强請者名簿を取り落して姿を消した不逞徒の巨魁連中で、これまで二、三名の良民を射殺したこと等判明、銅佛寺

證據湮滅のために 府廳に放火した

清津府の大疑獄事件から 端なくも放火事件暴露

【清津特電】清津府大疑獄事件は廿日豫審終結決定、被告立野忠吉、山田朝之祐、金東秀、林忠俊助等は何れも有罪と決定公判に附せられたが、立野忠吉は二千六百圓、山田朝之祐は一萬二百圓の公金を何れも費消横領したもので あるが被告山田は一昨年末被告金を教唆して證據書類燒滅のため同年十二月三日金東秀は廿五錢で府內大和町の尾關藥局店から揮發油を一瓶買求め之を自己勤務の府監理課室の机の下に隱しおき、土木室の窓を內側から錠前をはずしおき同夜十二時半頃府內より府廳に入り前記の窓から庶務室に忍び込み證據書類に揮發油を散布して携へてゐたマッチで點火し燃えあがるをみて逃走したもので出來昨年末檢擧されるまで何喰はぬ顔で清津府に勤めてゐたもので當時府廳舍は全燒し損害三萬九千圓、あまつさへ畏れ多くも御眞影までも燒失したのであるが事件は當時宿直の林忠俊を責任者として略式で罰金百圓、正式でも百圓、更に控訴して無罪、檢事控訴し高等法院で判檢事が清津に實地檢證なども行ひ、結局、前記通り罰金百圓の判決確定したものであるが府廳舍の取調べからはからずも放火なる事判明したもので山田、金の兩名は公金費消以外に放火教唆放火としても有罪として起訴された公判は六月中旬開廷の筈

友田陽國畫伯來る

鮮展の新入友田陽國畫伯は今秋の帝展出品制作の素材蒐集のため來城したことは昨紙既報の通りだが、氏は大正四年上野の美校を出た結城素明畫伯門下の逸足として斯道注目の的となつてゐる。目下府內竹添町市委員方に滯泊、朝鮮獨自の鄕土色に異常な感激の眼をみはりつゝあり氏が如何に朝鮮を中央畫壇にまで描くか畫壇の興味を呼んでゐる＝寫眞は帝國美術院第十回美術展覽會出品作品、畫題『ゴルフ・リンク』

1—0 殖銀惜敗

遞信善戰して勝つ

京城實業野球聯盟春季リーグ戰の呼び物、殖銀對遞信戰は豫定の如く廿一日午後四時半から京城運動場で擧行された、兩軍やゝ强けれども天氣よく絕好の日和で三勝者同志、この天下分目の大試合を見んとファンは續々球場に詰めかけて試合開始前にはすでにメーンスタンドを埋め一壘側は六つ、三壘側は四つのスタンドを埋める盛況、大リーグ戰始まつて以來の大入りを示した。審判杉浦（球）小嶋、能勢（壘）三氏、殖銀先攻

	一	二	三	四	五	六	七	八	九	計
遞信	0	1	0	0	0	0	0	0	0	1A
（先）殖銀	0	0	0	0	0	0	0	0	0	0

◇一回　殖銀阪井鈴木政突發敗共に遊飛に打ち▲遞信も佐武橫山は同じく遊飛に田中は二壘ゴロを打つて止む（兩軍零）◇二回　殖銀加藤二壘ゴロ高原早逝三振▲遞信成松右翼前に穩打したのを野手一壘に刺さんとしたのを野手ハンブル・安打となり成のバント穩打で進壘平島の遊擊ゴロで三進岡崎の遊擊ゴロハンブルで成松生還一點を先取す　岡崎二盜に刺さる（殖銀零、遞信一）◇三回　殖銀市村左翼フライ磯部二壘フライ鈴木忠三壘フライと凡打が續く▲遞信田島中堅フライ後淺野右腕に死球を與へて出たが二盜で刺さる佐武は三壘フライ（兩軍零）◇四回　殖銀坂井四球、鈴木政の捕手前バント穩打で進壘、李も四球を選んで一死走者一、二壘に在り敵を脅かしたが加藤一三振高原はボールを打つて遊擊フライに凡打してチャンスを逸す▲遞信も橫山投手ハウルフライ後田中四球で出たが成松右翼後成の遊擊ゴロで封殺（兩軍零）◇五回　殖銀早逝左翼フライ市村三振ハウルフライ磯部三壘ゴロ▲遞信平島左中間に好打したが中堅手よく捕へ、岡崎左翼前に安打し出島右翼線近く好打したが野手よく捕へて一壘に投して岡崎を軍殺す（兩軍零）◇六回　殖銀鈴木忠三壘ゴロ坂井遊擊ゴロ後鈴木政、李本土を狙くめいたが李中堅に打上げる▲遞信淺野三壘ハウルフライ佐武遊擊ゴロ橫山遊擊ゴロ（兩軍零）◇七回　殖銀加藤中堅フライ後高原四球を得て二盜したが捕手の好投で刺さる、早逝投手ゴロ▲遞信田中四球成松のバント穩打で二壘へと型の如くやつたが成中堅フライこの時田中よく三進に進んだが平島二壘フライで止む（兩軍零）◇八回　殖銀市村遊擊フライ磯部遊擊ゴロ鈴木忠右翼フライで得點の機會なし▲遞信岡崎三壘ゴロ出島一壘直球で二死となつたが好守に阻まれ淺野よく遊擊越の安打二盜し佐武四球に改選されて遞信再度に得點するかと思はれたが橫山の三壘ゴロを走者淺野にタッチして止む（兩軍零）◇九回　かくて一對零非常な接戰の末殖銀最後の攻擊に入る。打順はよし殖銀側應援に努めたが坂井中堅フライ鈴木政左翼にハウルフライを得られ、李投手にゴロを呈して萬事休し一アルハ一對零で遞信に凱歌があがる閉戰午後六時

試合時間一時間半

遞信　武山中松　島崎島野　佐橫田成　平岡田淺　837629145

打數 得點 安打 犠打 三振 四球 死球 盜壘 失策　20 1 3 2 0 4 1 2 0　27 0 1 1 2 3 0 3 1

殖銀（先）　非政鈴原逝村部忠　坂鈴李加高早市磯鈴木　659312847

▲二壘打鈴木政　▲重殺李加藤

概評　初めから殖銀は押され氣味にて僅に鈴木（政）の二壘打が一本あつたのみ、四回に坂井と李とが一、二壘に走者として出て僅く加藤一——三の後の高めのボールを凡打してチャンスをにがした、あれは打たずに四球を利して滿壘として一段と攻勢を進めねばならぬ所であつた、あとの高原また遊飛して止んだその後も全く岡崎のスロー、カーブに打棒を封ぜられた、遞信は始終緊張して攻勢に出でヒット三本であつたが二回に成松のヒットの後成のバンドと平島の遊擊で進み岡崎の遊擊と坂井がミッスして得點な決勝の一點は遞信のものとなつた、然し殖銀の市村と李とのファインプレーは見事であつた、さて第二回戰は一段とファンの興味をそゝるであらう

日本勝つ

【パリ廿日發聯合】フランスローンテニス選手權大會第二回戰において日本選手は左のスコアでダブルスに勝つた

原田・安部 7-9、1-6、2-6 メルリン・クータンソン（佛）
三木・佐藤 4-6、9-3、5-7 マロン・アラブ（佛）

右最後のセットは雨のためフランス側棄權し日本の勝となつた

流行界の尖端を歩む

ハモシン調

夏の八千代モス着尺

全國百貨店吳服店洋反物店ニアリ

スターリンの 豪奢な買物

英露の新通商條約に まづロシアから註文

【ロンドン發聯合】最近英露間國交が恢復し新通商條約成立したがこれと同時にロシアから續々物品購入の注文が殺到して居る。しかもロシアは名だたる世界の平民國だから注文の物品も悉く日用必需品かと思はれたが全然豫期に反した通商開始早々いの一番の注文品を見て何れも驚かされた、注文主は今を時めく共產黨の親分スターリン氏、品物は價格一臺二萬六千圓から三萬圓位迄の英國最優等自動車九臺であつた。その中に旅行用自動車もありリーモーザン型のしやれたものもあり正に王侯の買物と云つてもいゝ位だ、勿論注文は在ロンドンの勞農貿易會社の手を通じてであつた。右九臺の自動車は英國一流の會社において目下手ならしの試驗中である

廣禮橋下の 死體密葬

懲役五年を求刑さる

昨年十二月十六日京城府西洞住所不定府總督栗樓丁承中同除の住所不定金廣榮（三）ことを口論の末格鬪を演じ腹部を毆り遂に死に至らしめ同夜同除の神順玉（三）と共謀の上死體を廣禮橋下地下十尺の個所に密葬した事件は本年四月東大門署に檢擧され送局されたもので二十一日午前十時から小野裁判長係金陪事立會の下に公判開廷され傷害致死及死體遺棄罪に依り左の如く求刑された

懲役五年　李京起（三二）
同六ケ月　池順玉（三八）

判決言渡しは來る二十八日である

銃砲は横濱の 金丸に限る （定價表呈郵）
横濱市中區南仲通一丁目七番地
鶴印 金丸銃砲店（店主 西村滿盛）

◎ごつちり！ノーシン◎

京日案內

五號活字十五字詰九行一回壹圓五拾錢增料金ハ前納ノ事

貸間　自付家庭的に安く御世話致します　風呂の設備もあり　京城太平通二ノ六九（北米倉町通）電本局二九六番　大○家

狂犬　病豫防注射に應ず　每日午後四時より午後九時迄　京城大和町一丁目一〇　電本局六二二番　京城家畜病院

看護　婦及見習生大用　面談は本人來院を乞ふ　相生町（京城明治町通り）赤十字病院前　西村眼科耳鼻咽喉科醫院

看護　婦會　若草町一〇六（後町通り）電本四四二四番　杏林看護婦會

仲居　入用　新規開業白木館　卅才前後の經驗ある人數名至急を乞ふ　本町二丁目　電話本局三六〇番に御來談

弟子　入用　守護女子十六才以上十七才迄　左記へ面會を　鳥致院局町一六番地　汚孔山　桐原政子　桐原旭泉

女給　入用月收七十圓以上　支店開設の爲め內鮮人數名其他面談　黃金町一丁目七六　赤玉カフェー

ラヂオ　受信機其他御用　京城本町四丁目　電本四二四番　京城ラヂオ商會

貸店　銀行及二階貸事務室有　京城長谷川町　京城ビルヂング

債券　特別賣買及入札公債現株式商品　京城府明治町二ノ七六　三越ノ裏　秋田株式現物店　電話本局四四二八番

ほねつぎ　うちみくじき治療所　明治町交番より入る　若武柔術道場　電話本局三三四七番　入院隨意

恩給　年金長期低利立替　即刻明細　京城府竹添町一ノ八二（西大門小學校前）電話光化門一八四三　長沼商會

特別案內

新鮮なるイチゴ　本年初めて試みるのです　御家族伴れで御摘み取りに御出で下さい　安く御分け致します　東大門外　競馬場

簿記係入用　年齡二十才迄の內地人要簿記　市內に保證人二名を要し商業學校卒業生に經驗ある人希望者は履歷書持參本人來談ありたし　京城本町一丁目二九　株式會社大澤商會京城支店

齒科一般　口腔外科　齒列矯正　京城黃金町二丁目　鈴木齒科醫院

ばい毒專門　りん病　電本三三〇六　特に梅毒新療法　京城本町四丁目入口　和田醫院

りん病 コシケ根治 絶對保證

萬一効無時は絶對返金

獨逸花柳病學科泰斗 クロペール博士新發見

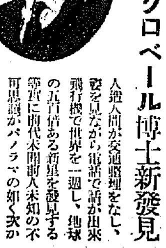

人造人間が交通整理をなし、姿を見ながら電話で話が出來、飛行機で世界を一週し、地球の五百倍ある新星を發見する等實に前代未聞前人未知の不可思議がパノラマの如く次から次へ展開される文明の世の中である。かくの如く科學萬能の廿世紀に淋病やコシケが根治せぬと云ふ法はあるまい。昔ならいざ知らず人智が日に月に長足の進步をなしつゝある現代に於ては淋病とコシケの根治位は朝飯前の事であるこれ神樣より我等に投げ給ふ最も大なる福音と云ふべきである。今迄は淋病とコシケ程難治の病氣はなかつた治りそうで治らぬたやうで仲々治らぬが此病氣であつた此は畢竟する所、今迄の藥と療法が全部惡かつたからである。

即ち殺菌力が甚だ微弱なので餘りに長時日を要し神ならぬ生身の身とて遂に養生が出來ずその內菌は段々深く入り込み一生涯治らずに苦しむ人もあれば一時治つたやうで根治しなかつたために時々再發して困る人も多いのである。而も今迄の藥と療法は殆ど全部が副作用があつたり甚だしく胃腸を害し胃腸病と兩方で苦痛に苦痛を重ねるのが常であつた。中には全然效かぬのみならず洗滌、注入藥、插入藥の如きは却て菌を後部に押込み睾丸炎を起し一生涯苦痛を感じるのである。然るに最近獨逸花柳病學科の最高權威なるクロペール博士は武拾年間苦心研究の結果、膀胱の粘膜內にある淋菌（原名ゴノコッケン）でもタッタ二分間で即死全滅させる全世界唯一の最大強力の新殺菌劑を發見したのである。この新殺菌劑の特長は數十年になる如何に頑固惡性の淋病、コシケでも內服二十分位から特効を現し、濃、下物、痛み、血、等は忽ち止り一週間位で完全に根治し決して再發せず殊に胃腸の傷害は絶對になく且何等の副作用もない點である。化學の力は實に偉大であり全く神祕的であると云はねばならぬ。さしもの難症が一週間位で根治するとは何と云つても全世界唯一の新發見である。先般聞らずも奇しき緣から直輸入してゐるが、今迄隨分と騙された人は假に信用せぬかも知れぬので絶對保證付にて萬一効無き時は絶對責任を持つて異議なく藥價全部返金する條件で販賣して責任を證する返金證を添付しあれば最も安全である。

今迄注射、洗滌、注入、插入、賣藥、お灸等ありと凡ゆる藥と療法をやつて見ても根治せず莫大なる金錢のみ空費して悲觀してゐる方はこの千載一遇の好機を逸せず絶對的保證付クロペールを是非御試用あれ殊にこのクロペールは頗る簡單な內服藥にて數萬人の根治者を有し絶對保證するだけの確信を持つに至つたのでこれを堅つて證明するものなれば、これより安全なことは全く他にないのである。世には無責任なる賣りつ放しの賣藥と金取り主義の如何はしいものが多いが、これ計りは治ればお互の仕合せであり萬一不幸にも治らなかつたとしても全部返金して貰へるのだから些の損害もない譯である。決して迷はず疑はず心配せず先づ物は試しだ運に一劑を試みるがよい。百聞は一見に如かずである。考へず先づ見てから判斷するがよい。

絶對保證するのまで疑つては自己の良心を疑ふ人であり、おつゆにこりて膾をふくの類ではなからうか。

適應症　**男子**　惡性淋病。慢性淋病。攝護腺炎。膀胱加答兒。睾丸炎。尿道狹窄　淋毒性關節炎。尿道炎　急性淋病等

婦人　こしけ。子宮內膜炎。卵巢炎。消渴。膣內掻痒症。其他淋毒性疾患一切

藥價　慢性用 五圓　急性用 三圓　前金送料無料　代引は三十錢增

京城府西大門町二丁目八十六番地
直輸入元
岩里天然堂鮮滿總支店
電話光化門三三四四番　振替京城一八三九一番　私書函光化門局第四十七號

戀愛黑點 （77）

挿畫 嶺田弘

百貨店風景（八）

『お待たせ致しました。』

小女が恭しくお茶を持つて來た。三人の椅子を不思議さうに見て居た牧師は、早速手を出した。

『ヤア御馳走さま。』

久野が初めて牧師に氣づいた。そして小聲で誰にともなくいつた。

『お父さんか。』

瀰子がフヽと笑つた。

『うん、さうぢやない。國の牧師さんさ。』

『ふうん。』

久野が傍の椅子をひつぱつて腰をかけた。

『本當なのか。姉妹だつて。』

『本當さ。知らなかつたのかい』

『知るもんか。まさかそれ程度胸のある女とはおもはなかつたからな』

瀰子は久野の言葉を何とも感じなかつたが、幸子はさうは行かなかつた。姉の不德の罪を今更きかされた樣に感じた。幸子は函館で先頃姉に逢つた時高山と姉との仲を姉に問ひつめたのであつたが姉はその點はたうとう答へて呉れなかつた。答へて呉れなかつたのが却つてよかつたと今日迄思ひ續けて居たのだ。

今久野が一言何かいへば、今迄疑ひながら恐れて居たことを、いやでも事實として認めなくてはならなくなりさうに思はれた。幸子は恐ろしい惨憺に襲はれて來てこのまゝこゝに居るのに堪へられなくなつた。

『先生、又少し見物致しませうか』

かういつて幸子は牧師をつれて逃げてしまひたかつた。牧師は幸子の言葉をきかぬらしかつた。いや聞いても心に觸らなかつたのだらう。貢い口調で牧師は瀰子に問うた。

『此方はどういふ方かな』

瀰子は一時ためらつたが、別にかくすにもおよばぬと思ひ直していつた。

『小說家の久野武二郎さんです』

久野は微笑を浮かべたが、挨拶はしなかつた。牧師は久野の姿を無遠に見た。

『そして此方と瀰子さんとはお友達かな』

瀰子が答へるより前に久野がこの老牧師に興味を覺えて答へた。

『まア友達です。此人が高山といふ稀遇と同棲してた事を知りあつたのです。もう四五年になるだらうな』

久野が何と答へていゝかに迷つて瀰子を見た。瀰子はもう落着いて居た。過ぎた事だ、分るだけ分らせて置く方がいゝと思つた。久野が瀰子の耳に口を寄せて小聲でいつた。

『いつてもいゝのか』

『うん』

と瀰子が答へた時、幸子がまつさをな顔をあげた。くちびるに色がなかつた。

『先生、そんな事どうだつていゝでせう』

牧師は幸子を見た。

『いや、わしはそれを知りたいのぢや』

瀰子がいさゝか狼狽した。幸子は血の氣の失せた顔を伏せた。やつぱりさうだつたのだ、と思ふと幸子は目の前が一時に暗くなつてしまつた。

牧師は何者の侮蔑の席にでも出た樣な嚴粛な顔をした。

『では伺ひたいが、此瀰子さんは幸子さんが緣づいた高山といふ畫家と、同棲をして居た譯なのかな』

『だけど……』

と瀰子が口ごもつた。三人が瀰子の口もとを見つめた。

『……だけど、先生、私高山さんに幸子の心を先日知らせましたわ』

『だが、そなたは?』

牧師は瀰子を大きな眼で見返した。

圍碁新局（八）

先相先番 長谷川章（四段） 小島春一（三段）

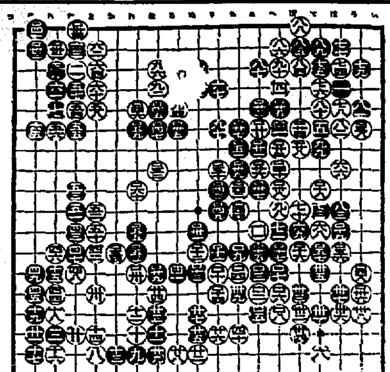

百一 そ一　百二 を五　百三 り十一　百四 わ十二　百五 [illegible]十七
百六 ち九　百七 わ五　百八 り八　百九 か十二　百十 ろ六
百十一 り九　百十二 を六　百十三 ち七　百十四 わ十一　百十五 わ六
百十六 [illegible]　百十七 を二　百十八 は十二　百十九 わ九

田山花袋氏とその作品（下）

白石實三

この作は當時の文壇に大なるセンセーションを起し、豫て自然主義の運動に心よからず思つてゐた反自然主義派の人々の怒りを買ひ遂に告訴沙汰となり、田山氏には警察の尾行がつくといふ、今考へれば嘘のやうな事件が起つたのである。自然主義運動は文學運動として日本には單獨に捲き起されたものであるが、しかしその影響力は政治、社會、經濟、法律等あらゆる人間生活にまでその波紋を擴げて行つたものである。當時の自然主義運動は一方には幸德秋水、堺利彥等の社會主義運動と共に、全く世人から異端視されてゐた。從つてこの運動に對する理解をその當初に求めることはなかなか困難であつた

幸德一派の社會運動は、その當時、言はゞ自然主義運動の實行派とも言はれて、自然主義文學が藝術上のデモクラシーの運動であるに引代へて、幸德一派のそれは、自然主義の理論を實際的な行動に移す運動であるとさへ言はれてゐたものである。兩者の間には共通の問題もあるが、しかしその範圍は至つて狹い。幸德一派の自然主義運動に對する提携を申込まれた時、田山氏が是を拒絕された眞意はよく判ると思ふ

氏は藝術運動と實際運動との間に、その時、旣にはつきりした劃線によつて分けてゐられたのである

田山氏は藝術のための藝術と徹底的に戰ひ、人生のための藝術をこの地上に打立てた光輝ある鬪士である。氏が『蒲團』以來相次いで發表された幾多の作は、その具體的な現はれである。大正六年の『殘雪』頃までが一番、氏にとつて油ののつた作品をどしどし書いた時で、また傑作とされてゐる『生』『妻』『緣』『一兵卒の銃殺』等は、この時代にかゝれたものである

氏は自然主義運動に對して傾注された努力と精神はその後自然主義作家に伴ふ幾多の優れた作品によつて輝々しい實を結び、そしてそれを貫く氏の精神は現代の若き日本文學にも殘されて新らしい未來の文學の成長を約束してゐる（五月十四日）

出版界

▼幼年の友（六月）延びる天地に大きく延びようと努力を續けてゐるといふ氣持が見ゐる。幼年諸君の好個讀物雜誌であるを免れなからう（東京市京橋區南紺屋町一二 實業之日本社發行三十錢）

▼朝鮮遞信協會雜誌（四月）京城光化門通遞信局內朝鮮遞信協會五十錢

▼白十字（五月）東京市神田區錦町一の一〇白十字會十五錢

▼海防（五月）東京市麴町區日比谷公園市政會館海防義會二十錢

▼東亞經濟時報（五月）京城黃金町三丁目その社二十五錢

▼人間（一七號）福岡縣鞍手郡宮岡村碁山一二八六岡本利吉八錢

▼カトリツクタイムス（二九〇號）東京市麴町區下六番町公教青年會六錢

▼小學校新聞（三八號）東京市神田區通新保町一その社五錢

▼修養時報（五月）京城黃金町四ノ一〇一その社五錢

▼少女誦報（六月）（背號若葉號）名曲名揚繪入篇には、まさを、かつち、一夫、弘、虹兒、厚、のぶを、深稗諧偲伯敎華オフセツト版の華麗な插案である。その他グラフイツク、漫畫などをあつめ、横山美智子、平山蘆江、伊藤郁雄雨ほか數十氏の讀物をさす（東京市京橋區[illegible]町一東京社五十錢）

讀者らん

▲本町一丁目菓店の十錢のアイスクリームの危險なることよ、十七日五人連の知人が皆んな中毒して大苦しみ、僕もやられて、八時間は吐くやら下すやら、また外にやられた方が必ずあると思ひます。みなさん注意して下さい（注射され者）▲近頃の女學校の裁縫敎師の敎へ方は不親切です、出來る人よい材料の人ばかりに力を入れます、あんなことをすると下手な人はますます下手になります、下手な人こそよく敎へるべきでせうに（尤もこれは一部分の敎師かもしれませんが）（娘のおば）▲どなたか陸稻の種を販賣して居るところを敎へて下さい分けて下さる方があると結構ですがついでに値段も敎へて下さい（一百姓）▲私は愛する子供と生別してゐる母でございます雨の夕べ風の朝、どうして我子を忘れられませう、別れて一層母性愛は加はるばかりでございます、子の幸を祈る淚は血潮の如く湧きあふれます我子と同じ境遇にある數多の子供樣方の御安否と幸福あれと共に日夜祈つてゐます、就てはかうした子の父たる人方の淚の御叫び承りたう存じます（一人子の母）▲恩給立替等してゐる輩にろくな奴のない事は先般川合とかいふ詐欺漢の檢擧を見ても首肯さるゝ事であるが實に奴等の中にはひどい事が多い國家のために朽ち果つる迄働いて得た有難い恩給を不得已事情のため一時立替ふる事も致方ないが不良輩の毒牙にかゝらぬ樣注意が肝要です（だまされ者一同）

演藝案内

中央館 マキノキネマ
十九日より特別大公開 連日大入滿員御禮として特に大人二十錢 小人十錢 新興大帝キネ三大特作映畫公開
江後岳翠氏監督 傑作 豪[illegible]屋 全六卷 嵐川延笑、岩井竹緑、林誠太郎
帝キネ現代劇超特作 原作…小爾すみ子 監督…松本英一 泣くなよ小春 全七卷
帝キネ長瀨スタヂオ超特作時代劇 市川百々之助主演 嵐山花五郎 全十卷 東良之助、生駒雷子、片岡宗十郎助演 帝キネオールスターキャスト

大正館
二十一日ヨリ超特別大興行 [illegible]
お願ひ傑作映畫揃ひなれば最初より御覽下さい 松竹キネマ一九三〇年超特作 [illegible]
好一緒になつたのよ 全六卷 [illegible]
馬の脚 六卷 [illegible]

東亞俱樂部
二十一日より三日間限り特別興行 [illegible]
水戶浪士 [illegible]
四人の惡魔 [illegible]
朗らかに歩め 九卷 [illegible]

浪花館
五月十七日より各要落家の御勸めに依り久方振りの 三家合同大一座 [illegible]

▲色の白くない方の白粉 ―あぶら性の方―年ばいの方にも―
▲色の白くないのが自然にかくれ…
▲脂肪のわる光も消え……
▲生れつき色が白いやうな白さに…
▲上品にそして清新な……
▲落附いた美しいお化粧が出來ます
肌色美顔水
色の白くない方あぶら性の方に 肌色美顔粉白粉

醫家には サントニン
家庭には セメン又はセメン圓

蛔蟲驅除には各國の名醫が推奬するサントニン製劑を御勸めします
說明書御申込次第進呈
サントニン日本輸入元 東京 大阪 三井物產株式會社 藥品掛
●どうしても……頭痛には……ノーシン●

催眠鎭靜劑 アダリン
各藥店に販賣 說明書進呈
BAYER
理想的催眠鎭靜劑として全世界の醫大家より確證を得たるものはアダリンである……
本品は作用迅速的確にして、不快副作用絕無、且つ睡眠は極めて自然的にして覺醒後は爽快なり。其他本品は無味無臭、服用容易なる事等に於て他類似藥品の追隨を許さず。
【適應症】神經衰弱、不眠症、心悸亢進症、ヒステリー、小兒痙攣、動脈硬化症性諸障碍、並に船車醉暈豫防等。
（包裝・價格）三〇錠（〇、一）壹圓五錢 一〇錠（〇、一）四拾六錢
バイエル・マイステルルチウス藥品合名會社 神戶局郵便私書函一〇七號
AD. 149 a

獨てバイエル製

藥種賣藥卸專業
月刊時價表及賣藥掛表進呈
釜山辨天町一丁目
合資會社 大黑南海堂

▲患者用臨床器組金四圓八拾錢 上等五圓五拾錢、各種御用命ノ節ハ略下ヨリ床面迄ノ寸法御通知ヲ乞フ
▲義手足元祖如何ナル不具者モ又セキスイ病モ最新術應用ニテ根治ス
（見本呈郵ス）
京城長谷川町（公會堂筋向） 高野義肢製作所 [illegible]

京城黃金町三丁目永樂町通り
內科 小兒科 本田病院
院長 ドクトル・メヂチーネ 本田建義
院長ノ往診ハ可成午前中ニ御申込ミヲ願ヒマス
入院隨意 普通病室 隔離病室
病院用電話本局一四四三番 自宅用電話本局二一〇九番 振替京城三二二八番

米 酢 菊 菱
味も名も良い 菊菱は
釜山本町四丁目 林酢釀造場へ
御注文を御願ひします

痔 ヘルミチン 坐藥 軟膏
痔の治療を最も手輕に樂に迅速に治療するの目的を達す新藥
大阪市東區道修町二丁目 藤澤友吉商店 「II—17」

醫學博士 二宮亮吉
產科 婦人科 二宮病院
京城本町四丁目一 電本二二〇一

船舶出帆

森信汽船仁川出帆
江華線（每日往復） 延安線（隔日往復） 富里浦線（隔日往復） 臨陽島線（月六回出帆） 牙山屯浦線（月六回往復） 南院浦線（月八回出帆） 海津線（月三回往復） 瑞山線（月六回往復）
連絡荷物其他各沿岸行帆船貨物ハ本社陸送部ヲ御利用ヲ乞フ
仁川驛前（電話一六二番） 森信汽船株式會社 出帆定期表申越次第進呈

尼ケ崎汽船仁川出帆
●伏見丸 群山、木浦、尾ノ道、阪神 五月二三日
●赤城丸 群山、木浦、阪神 五月二四日
●玉栄丸 群山、木浦、尾ノ道、阪神 五月二六日
●百福丸 群山、木浦、尾ノ道、阪神 五月 日
●正生丸 群山、木浦、阪神 五月二九日
●天吉丸 群山、木浦、阪神 月 日
尼崎汽船部 尼崎汽船會社代理店 高杉回漕部 仁川海岸町（電話五九番）

大阪商船汽船出帆
仁川出帆
●神戶、大阪行（群山、木浦經由）
△濟州丸 五月 日
△天城丸 五月 日
△海城丸 五月 日
△光島丸 五月 日
△順州丸 五月 日
●名古屋、清水、横濱、東京行
△平和丸 五月 日
△四川丸 五月 日
△雲南丸 五月廿六日
●大連行
△東丸 五月 日前九時
●長崎、鹿兒島、三角行
　東丸 五月廿四日
元山出帆
●清津、雄基行
　十八小野丸 五月 日 時
●釜山、門司、宇品、神戶、大阪行
　山東丸 五月 日 時
內地各港出帆主要航路
●歐洲行每月一回●南米行每月一回●濠洲行每月一回●北米行每月一回●孟買行每月二回●南洋行二回●甲谷陀行每月一回●爪哇行每月一回
◇御注意△は船客御断
大阪商船株式會社仁川支店 電話二二〇・三二一番
京城代理店 國際通運株式會社支店 電本一一七〇・本一五九七
京城代理店 仁川本町一 朝田組 電話四二番
京畿商店 仁川港町六 富田支店 電話七二一・四三番

朝日組回漕部
仁川代理店 仁川本町四丁目
朝日組回漕部 電話六八二番 日用電話九・六六四番 稅關構內電話九一六番

辰馬汽船仁川出帆
勝山丸 五月廿八日 神戶、大阪行
大新丸 六月五日 阪神、名古屋行
旭吉丸 五月廿二日 國清水、芝浦行
嘉春丸 五月 日 神戶大阪行
永代丸 五月 日 阪神、名古屋、芝浦
仁川本町四丁目 日鮮海運出張所

嶋谷汽船仁川出帆
●阪神、名古屋、武豐 嘉久丸 五月 日
●大阪、名古屋、東京 第二雲海丸 五月 日
●關門、阪神直行 第十六雲海丸 五月 日
●關門、阪神 東裕丸 五月 日
●關門、阪神、名古屋、京濱 第十六宇和島丸 五月 日
山下汽船株式會社 川崎汽船株式會社
協同海運株式會社 電話八二〇・八六七番

嶋谷汽船出帆
○滿港地…天津、大連、鎮南浦、仁川、群山、木浦、釜山、浦項、萩、境、宮津、舞鶴、新潟、敦賀、伏木、新潟、（函館）、小樽、大泊、眞岡、釧路、函館、室蘭、根室
○各船共總噸數二千噸以上ノ優秀貨物船ニシテ○無線電信設備ヲ有ス
○但シ須磨丸ハ純貨物船也
大連天津直行（大連汽船天津航路要略）

仁川發
△鮮海丸 五月 日未明
△大成丸 五月 日未明
△長成丸 五月 日未明
△須磨丸 五月 日未明
裏日本北海道 樺太行（群山、釜山、木浦經由）

鎮南浦發
△鮮海丸 五月二十二日午後
△大成丸 五月 日午後
△長成丸 五月 日午後
△須磨丸 五月 日午後
（臨時寄港地新潟）
日鮮海運出張所 代理店三和町

仁川發
△鮮海丸 五月二十三日午後
△大成丸 五月 日午後
△長成丸 五月 日午後
△須磨丸 五月 日午後
（臨時寄港地 新潟）
○各船共三千噸級優秀貨客船ニシテ無電設備アリ
嶋谷汽船株式會社出張所 電話五八一番
仁川代理店 日鮮海運株式會社 本町四ノ二 電話六〇・一〇八番
京城代理店 國際通運株式會社支店
鎮南浦代理店 日鮮海運出張所

朝鮮郵船出帆（博多航路）
（博多行）
芝浦丸 五月二十七日 新義州發 西鮮各港經由博多行
清津丸 六月一日 雄基發 北鮮各港經由博多行
清津雄基連絡船 咸北丸
清津發 每日正午十二時
雄基着 同日午後六時四十分
雄基發 每日午後十一時
清津着 翌日午前五時四十分
定休日一日・十一日・廿一日

仁川出帆 代理店國際通運支店
東京行 金剛山丸 五月三〇日
大阪行 芝浦丸 五月三〇日
長崎三角 鹿兒島行 昌南丸 六月三日
木浦行 昌原丸 六月一日
海州行 こはくてらかた丸 每日午前九時半
鎮南浦行 盈德丸 六月二日
大連青島行 會寧丸 七月三〇日
釜山上海行 平安丸 六月八日
鎮南浦大連行 [illegible]丸 五月二八日

木浦出帆 代理店國際通運木浦支店
東京行 金剛山丸 六月一日
大阪行 漢江丸 六月一日
濟州島行 海州丸 六月六日
多島海行 統營丸 六月一日
仁川行 昌原丸 五月二六日
釜山上海行 平安丸 五月二五日

釜山出帆 取扱店大池回漕店
東京北鮮行 金剛山丸 六月三日
大阪北鮮行 長白山丸 六月三日
大阪西鮮行 清津丸 五月二四日
長崎三角行 慶州丸 五月二四日
鹿兒島行 咸南丸 六月六日
北鮮行 京畿丸 五月二七日
浦潮行 清津丸 六月二七日
上海行 平安丸 五月二四日
鬱陵島行 慶城丸 五月二六日
江原道行 忠清丸 五月二六日
濟州島行 咸鏡丸 五月三一日
宇品大阪行 立神丸 五月 日
濟津元山經由直行 立神丸 六月九日

元山出帆 代理店國際通運支店
東京行 長白山丸 六月一日
大阪行 釜山丸 六月二日
大阪行 吞川丸 五月三一日
沿岸經由 濟州丸 五月二四日
江原道行 白頭山丸 五月三〇日
鬱陵島行 京畿丸 五月三〇日
雄基行 清津丸 六月四日
浦潮行 立神丸 七月二九日
宇品大阪行 立神丸 六月一日
清津直行 [illegible]

日本郵船出帆
歐洲行 靖國丸 横濱 神戶 門司 五月二二日 五月二四日 五月 日
桑港行 秩父丸 横濱 神戶 六月四日 六月六日
濠洲行 丹後丸 横濱 神戶 長崎 六月三日 六月七日 六月九日
▲右之外各地共臨時臨時船ヲ配船致シ船腹ノ御都合ヲ取計ヒ居候

朝鮮汽船出帆廣告
京城南大門通り 朝鮮郵船株式會社
釜山支店 大倉町 電話本局四一九六・四一九八
元山支店 海岸通 電話長一八四
仁川出張所 海岸町 電話長三五一・一三四
京城代理店 國際通運會社 電本一一七九・三二一〇

釜山出帆 扱店釜山本店
麗水行（急 港） 每日午前十時半
麗水行 各港寄港 每日午後一時
木浦行 各港寄港 每日午後八時
馬山行 各港寄港 每日午前九時半
統營行（急 行） 每日午前一時
浦項行 各港寄港 每日午後十一時
方魚津行 各港寄港 每日午前九時半

木浦出帆 扱店木浦支店
釜山行 各港寄港 每日午後八時

仁川汽船出帆
●海州行 直行・每日出帆 苔芝・甲串・鹹山・延湖
●延安行 延平・仁土里・經由 隔日出帆
●仙峰行 漢津・冨里浦經由 隔日出帆
●瑞島行 每月五回以上出帆直行
●西湖行 每月九回以上出帆 龍遊島經由
●德積行 每月八回以上出帆（江華島經航路）
●外浦行 每月十回以上出帆 信島・仙水・花串經由
●馬山行 （水原經由） 每月十回以上出帆 靈興島・大阜島經由
各沿岸行帆船 荷物取扱 鐵道局貨物取扱 ◎ 國際通運
仁川取引所本町四丁目
仁川汽船株式會社 電話五二一番・六一一番
營業所 電話一〇五〇・一〇八八
稅關所